

20
07

ΕΤΗΣΙΟ ΔΕΛΤΙΟ
& ΑΠΟΛΟΓΙΣΜΟΣ 2007

ΕΤΗΣΙΟ ΔΕΛΤΙΟ ΑΠΟΛΟΓΙΣΜΟΣ 2007

(Σύμφωνα με τις διατάξεις της απόφασης 5/204/14.11.2000 της Επιτροπής Κεφαλαιαγοράς
και όπως τροποποιήθηκε με τις διατάξεις της απόφασης 7/372/15.2.2006)

ΜΑΪΟΣ 2008

ΠΕΡΙΕΧΟΜΕΝΑ

1.	ΣΥΝΟΠΤΙΚΑ ΟΙΚΟΝΟΜΙΚΑ ΜΕΓΕΘΗ	3
2.	ΠΛΗΡΟΦΟΡΙΕΣ ΓΙΑ ΤΗ ΣΥΝΤΑΞΗ ΤΟΥ ΕΝΗΜΕΡΩΤΙΚΟΥ ΔΕΛΤΙΟΥ ΚΑΙ ΤΟΥΣ ΕΛΕΓΚΤΕΣ ΤΗΣ ΕΤΑΙΡΕΙΑΣ	5
3.	ΔΙΚΑΙΩΜΑΤΑ ΜΕΤΟΧΩΝ	6
3.1	Γενικά	6
3.2	Φορολογία Μερισμάτων	7
4.	ΠΟΡΕΙΑ ΤΗΣ ΜΕΤΟΧΗΣ	8
5.	ΠΛΗΡΟΦΟΡΙΕΣ ΓΙΑ ΤΗΝ ΕΤΑΙΡΕΙΑ	10
5.1	ΓΕΝΙΚΕΣ ΠΛΗΡΟΦΟΡΙΕΣ	10
5.2	Ιστορικό	11
5.3	Αντικείμενο Εργασιών - Παραγωγική Διαδικασία	11
5.4	Προϊόντα	12
5.5	Δίκτυο Πωλήσεων και Διανομής	14
5.6	Πάγια περιουσιακά στοιχεία	15
5.7	Μετοχικό Κεφάλαιο	16
5.8	Γενικές πληροφορίες σχετικά με το κεφάλαιο	18
5.9	Μέτοχοι	18
5.10	Συμμετοχές	18
5.11	Εταιρική Διακυβέρνηση - Κανονισμός Λειτουργίας - Τμήμα Εσωτερικού Ελέγχου	19
5.12	Διοίκηση - Διεύθυνση της Εταιρείας	19
5.13	Οργανωτική Δομή και Οργανόγραμμα	22
5.14	Συμμετοχές των Μελών του Δ.Σ. και των Κυρίων Μετόχων στο Διοικητικό Συμβούλιο ή και στο Μετοχικό Κεφάλαιο άλλων Εταιρειών [κατά την 31/12/2007]	23
5.15	Απασχολούμενο Προσωπικό	26
6.	ΤΑΣΕΙΣ ΠΡΟΟΠΤΙΚΕΣ ΚΑΙ ΣΤΟΧΟΙ	27
6.1	Η σημερινή κατάσταση	27
6.2	Τάσεις και προοπτικές	27
6.3	Οι στόχοι της εταιρείας	28
7.	ΕΤΑΙΡΕΙΕΣ ΠΟΥ ΣΥΜΜΕΤΕΧΟΥΝ ΣΤΗΝ INTERTECH Α.Ε. ΣΤΗ ΔΙΑΡΚΕΙΑ ΤΗΣ ΧΡΗΣΕΩΣ	29
7.1	COSMOTELCO ΤΗΛΕΠΙΚΟΙΝΩΝΙΑΚΕΣ ΥΠΗΡΕΣΙΕΣ Α.Ε.	29
7.2	ΔΕΜΚΟ ΕΠΕΝΔΥΤΙΚΗ ΚΑΙ ΕΜΠΟΡΙΚΗ ΑΝΩΝΥΜΗ ΕΤΑΙΡΕΙΑ	31
7.3	Ετήσια Έκθεση Συναλλαγών της Εταιρείας «INTERTEK ΑΕ Διεθνείς Τεχνολογίες» κατά το έτος 2007 με συνδεδεμένες επιχειρήσεις	32
8.	ΜΕΡΙΣΜΑΤΙΚΗ ΠΟΛΙΤΙΚΗ	34
9.	ΚΑΘΑΡΑ ΚΕΡΔΗ ΚΑΙ ΚΕΡΔΗ ΑΝΑ ΜΕΤΟΧΗ	35
10.	ΠΑΡΑΡΤΗΜΑ	36



ΣΥΝΟΠΤΙΚΑ ΟΙΚΟΝΟΜΙΚΑ ΜΕΓΕΘΗ

INTERTECH ΑΝΩΝΥΜΟΣ ΕΤΑΙΡΕΙΑ ΔΙΕΘΝΕΙΣ ΤΕΧΝΟΛΟΓΙΕΣ

ΣΤΟΙΧΕΙΑ ΑΠΟΤΕΛΕΣΜΑΤΩΝ (εκατ. €)	2006	2007
Κύκλος Εργασιών		
Εσωτερικού	41,51	42,16
Εξωτερικού	0,18	0,76
Σύνολο Κύκλου Εργασιών	41,69	42,92
Μικτά κέρδη ¹	9,48	8,59
Άλλα έσοδα εκμετάλλευσης	1,56	1,25
Λειτουργικό Αποτέλεσμα	1,97	0,93
Έσοδα από Συμμετοχές	0,00	0,00
Κέρδη προ τόκων, αποσβέσεων & φόρων	3,21	2,07
Κέρδη προ αποσβέσεων & φόρων	3,24	2,03
Κέρδη προ φόρων	3,02	1,77
Κέρδη μετά από φόρους & Αμοιβές Δ.Σ. ²	2,45	1,33
Κέρδη μετά από φόρους & Αμοιβές Δ.Σ. ² και φόρους φορολογικού ελέγχου	1,58	1,13
Συνολικό μέρισμα	1,24	1,24
Σταθμισμένος αριθμός μετοχών ³	11.233.200	11.233.200
Λογιστική αξία μετοχής (€) ⁴	2,35	2,45

¹ Προ Αποσβέσεων

² Στην εξεταζόμενη περίοδο δεν καταβλήθηκαν αμοιβές στο Δ.Σ.

³ Για τη στάθμιση του αριθμού των μετοχών λήφθηκαν υπόψη η μείωση της ονομαστικής αξίας της μετοχής και οι αυξήσεις του μετοχικού κεφαλαίου με καταβολή μετρητών, εισφορά σε είδος και κεφαλαιοποιήσεις αποθεματικών.

⁴ Με βάση τα ίδια κεφάλαια και τον αριθμό των μετοχών στο τέλος κάθε χρήσης.

ΣΤΟΙΧΕΙΑ ΑΝΑ ΜΕΤΟΧΗ ¹ (€)	2006	2007
Κέρδη προ τόκων, αποσβέσεων και φόρων	0,29	0,18
Κέρδη προ αποσβέσεων και φόρων	0,29	0,18
Κέρδη προ φόρων	0,27	0,16
Κέρδη μετά από φόρους	0,14	0,12
Μέρισμα ²	0,11	0,11

¹ Με βάση το σταθμισμένο αριθμό μετοχών.

² Με βάση τον αριθμό μετοχών στο τέλος κάθε χρήσης.

**INTERTECH ΑΝΩΝΥΜΟΣ ΕΤΑΙΡΕΙΑ ΔΙΕΘΝΕΙΣ ΤΕΧΝΟΛΟΓΙΕΣ**

ΣΤΟΙΧΕΙΑ ΙΣΟΛΟΓΙΣΜΟΥ (εκατ. €)	2006	2007
Αναπόσβεστα Έξοδα Εγκατάστασης	0,00	0,00
Αναπόσβεστα Ασώματα Πάγια	0,10	0,09
Ενσώματα Πάγια	4,67	4,78
Μείον συσσωρευμένες αποσβέσεις	0,58	0,80
Αναπόσβεστα πάγια	4,09	3,98
Αναβαλλόμενες φορολογικές απαιτήσεις	0,41	0,24
Συμμετοχές	0,44	0,33
Λοιπές μακροπρόθεσμες απαιτήσεις	0,07	0,07
Κυκλοφορούν ενεργητικό	28,28	29,69
Μεταβατικοί λογαριασμοί ενεργητικού	2,94	2,44
Σύνολο Ενεργητικού	36,33	36,84
Ίδια κεφάλαια	27,66	27,55
Προβλέψεις	2,37	1,39
Μακροπρόθεσμες υποχρεώσεις	0,22	0,29
Βραχυπρόθεσμες υποχρεώσεις	6,04	7,58
Σύνολο υποχρεώσεων	6,26	7,87
Μεταβατικοί λογ/σμοί παθητικού	0,04	0,03
Σύνολο Παθητικού	36,33	36,84
ΒΑΣΙΚΟΙ ΧΡΗΜΑΤΟΟΙΚΟΝΟΜΙΚΟΙ ΔΕΙΚΤΕΣ	2006	2007
Ετήσια μεταβολή κύκλου εργασιών	9,08%	2,95%
Ετήσια μεταβολή προ φόρων κερδών	-17,26%	-41,20%
Περιθώριο μικτού κέρδους (προ αποσβέσεων)	22,74%	20,01%
Περιθώριο καθαρού κέρδους (προ φόρων)	7,24%	4,12%
Αποδοτικότητα μ.ο. ιδίων κεφαλαίων	11,43%	6,42%
Γενική ρευστότητα	4,52	3,76
Άμεση ρευστότητα	3,49	3,00
Ξένα / Ίδια κεφάλαια	0,28	0,29

Παρατηρήσεις

Ο πίνακας διάθεσης κερδών δεν περιλαμβάνει Αμοιβές Διοικητικού Συμβουλίου κατά την εξεταζόμενη περίοδο 1/1/07 - 31/12/2007.

Από τα πάγια περιουσιακά στοιχεία, το ακίνητο της εταιρείας ευρισκόμενο επί της οδού Αφροδίτης στο Ελληνικό, αποτιμήθηκε στην εύλογη αξία σύμφωνα με τα Διεθνή Λογιστικά Πρότυπα, μετά από σχετική εκτίμηση που πραγματοποιήθηκε από την Lampert Smith Hampton (ΕΛΛΑΣ).

Τα λοιπά πάγια περιουσιακά στοιχεία αποτιμήθηκαν στις αξίες κτήσης ή στις αξίες κόστους όπως αυτό προοριστήκε βάση εύλογων αξιών κατά την ημερομηνία μετάβασης στα ΔΛΠ, μείον τις συσσωρευμένες αποσβέσεις και τυχόν απαξιώσεις των παγίων.



πληροφορίες για την σύνταξη του ενημερωτικού δεητίου και τους ελεγκτές της εταιρείας

Στο παρόν Ετήσιο Δελτίο το οποίο συντάχθηκε σύμφωνα με τις διατάξεις της απόφασης 5/204/14.11.2000 της Επιτροπής Κεφαλαιαγοράς και όπως τροποποιήθηκε με τις διατάξεις της απόφασης 7/372/15.2.2006, περιέχονται όλα εκείνα τα στοιχεία και οι πληροφορίες που θα επιτρέψουν στους επενδυτές και στους συμβούλους τους να εκτιμήσουν σωστά την περιουσία, τη χρηματοοικονομική κατάσταση, τη δραστηριότητα και τις προοπτικές της Εταιρείας "INTERTECH A.E." (η "Εταιρεία").

- ▶ Υπεύθυνοι για τη σύνταξη του Ενημερωτικού Δελτίου, καθώς και για την ακρίβεια των στοιχείων που περιέχει είναι ο κ. Νικόλαος Νιργιαννάκης, Διευθύνων Σύμβουλος, ο κ. Γεώργιος Βασιλάκος, Οικονομικός Διευθυντής και η κ. Θεοδώρα Τσοτάκη, Προϊσταμένη Λογιστηρίου και Υπεύθυνη Εταιρικών Ανακοινώσεων, Αφροδίτης 24, 167 77, Ελληνικό, τηλ. 9692300.
- ▶ Οι μέτοχοι ή/και επενδυτές που ενδιαφέρονται για περισσότερες πληροφορίες μπορούν να απευθύνονται τις εργάσιμες ημέρες και ώρες στα κεντρικά γραφεία της εταιρείας, στη διεύθυνση Αφροδίτης 24 στο Ελληνικό. (Υπηρεσία Μετόχων, υπεύθυνη: κ. Ελένη Σκεπαριά 210 9692362).

Το Διοικητικό Συμβούλιο της Εταιρείας δηλώνει ότι όλα τα μέλη του έχουν λάβει γνώση του περιεχομένου του παρόντος Δελτίου και μαζί με τους συντάκτες του βεβαιώνουν υπεύθυνα ότι:

- Όλες οι πληροφορίες και τα στοιχεία που περιέχονται σε αυτό είναι πλήρη και αληθή.
- Δεν υπάρχουν άλλα στοιχεία και δεν έχουν λάβει χώρα γεγονότα, η απόκρυψη ή παράλειψη των οποίων θα μπορούσε να καταστήσει παραπλανητικό το περιεχόμενο του Ενημερωτικού Δελτίου.
- Σε βάρος της Εταιρείας και των εταιρειών που ελέγχονται μετοχικά από αυτή δεν εκκρεμούν δικαστικές διαφορές ή διαιτησίες, οι οποίες θα μπορούσαν να έχουν σημαντικές επιπτώσεις στην οικονομική τους κατάσταση.

Η εταιρεία ελέγχεται από ορκωτούς ελεγκτές. Τον έλεγχο της χρήσεως 2007 διενήργησε ο Ορκωτός Ελεγκτής κ. Ιωάννης Μανδρίδης της εταιρείας ΡΚΦ ΕΥΡΩΕΛΕΓΚΤΙΚΗ Α.Ε. Τα πιστοποιητικά ελέγχου παρατίθενται στο συνημμένο Παράρτημα.

Οι ανέλεγκτες φορολογικά χρήσεις είναι τα έτη 2007, 2008, με συνέπεια να υπάρχει το ενδεχόμενο επιβολής πρόσθετων φόρων κατά το χρόνο που θα εξετασθούν και θα οριστικοποιηθούν.

Το Ετήσιο Δελτίο καθώς επίσης και οι ετήσιες οικονομικές καταστάσεις, τα πιστοποιητικά ελέγχου του ορκωτού ελεγκτή λογιστή και η έκθεση του Διοικητικού Συμβουλίου, έχουν αναρτηθεί στη διεύθυνση διαδικτύου της εταιρείας www.intertech.gr



3

δικαιώματα μετόχων

3.1 ΓΕΝΙΚΑ

Μετά την αύξηση του μετοχικού κεφαλαίου, όπως αποφασίστηκε από την Τακτική Γενική Συνέλευση των Μετόχων της 5ης Απριλίου 1999, το μετοχικό κεφάλαιο της Εταιρείας διαιρείται σε 11.233.200 κοινές ονομαστικές μετοχές, ονομαστικής αξίας 250 δραχμών και με την μετατροπή σε ΕΥΡΩ, σε 0,73€.

Κάθε μετοχή της Εταιρείας ενσωματώνει όλα τα δικαιώματα και τις υποχρεώσεις που καθορίζονται από το Νόμο και το καταστατικό της Εταιρείας, το οποίο δεν περιέχει διατάξεις περισσότερο περιοριστικές από αυτές που προβλέπει ο Νόμος. Η κατοχή του τίτλου της μετοχής συνεπάγεται αυτοδικαίως την αποδοχή από τον κύριο αυτής του καταστατικού της Εταιρείας και των νομίμων αποφάσεων των Γενικών Συνελεύσεων των μετόχων.

Το καταστατικό της Εταιρείας δεν περιέχει ειδικά δικαιώματα υπέρ συγκεκριμένων μετόχων.

Οι μετοχές της Εταιρείας είναι ελεύθερα διαπραγματεύσιμες.

Η ευθύνη των μετόχων περιορίζεται στην ονομαστική αξία των μετοχών που κατέχουν. Οι μέτοχοι συμμετέχουν στη διοίκηση και τα κέρδη της Εταιρείας σύμφωνα με το Νόμο και τις διατάξεις του Καταστατικού. Τα δικαιώματα και οι υποχρεώσεις που απορρέουν από κάθε μετοχή παρακολουθούν αυτή σε οποιονδήποτε καθολικό ή ειδικό διάδοχο του μετόχου. Οι μέτοχοι ασκούν τα δικαιώματά τους σε σχέση με τη Διοίκηση της Εταιρείας μόνο μέσω των Γενικών Συνελεύσεων.

Οι μέτοχοι έχουν δικαίωμα προτίμησης σε κάθε μελλοντική αύξηση του Μετοχικού Κεφαλαίου της Εταιρείας, ανάλογα με τη συμμετοχή τους στο υφιστάμενο μετοχικό κεφάλαιο, όπως ορίζεται στο άρθρο 13, παράγραφος 5, του Κωδικοποιημένου Νόμου 2190/1920.

Οι δανειστές του μετόχου και οι καθολικοί ή ειδικοί διάδοχοί του σε καμία περίπτωση δεν μπορούν να προκαλέσουν την κατάσχεση ή τη σφράγιση οποιουδήποτε περιουσιακού στοιχείου ή των βιβλίων της Εταιρείας, ούτε να ζητήσουν τη διανομή ή εκκαθάρισή της, ούτε να αναμειχθούν οπωσδήποτε στη διοίκηση ή τη διαχείρισή της.

Κάθε μέτοχος, οπουδήποτε και να κατοικεί, λογίζεται ότι έχει νόμιμη κατοικία την έδρα της Εταιρείας ως προς τις σχέσεις του με αυτή και υπόκειται στην Ελληνική Νομοθεσία. Κάθε διαφορά μεταξύ της Εταιρείας αφ' ενός και των μετόχων ή οπουοδήποτε τρίτου αφ' ετέρου, υπάγεται στην αποκλειστική αρμοδιότητα των τακτικών δικαστηρίων, η δε Εταιρεία ενάγεται μόνον ενώπιον των δικαστηρίων της έδρας της.

Κάθε μετοχή παρέχει το δικαίωμα μιας ψήφου. Συγκύριοι μετοχής, για να έχουν το δικαίωμα ψήφου, πρέπει να υποδείξουν στην Εταιρεία εγγράφως ένα κοινό εκπρόσωπο για τη μετοχή αυτή, ο οποίος θα τους εκπροσωπήσει στη Γενική Συνέλευση, μέχρι δε τον καθορισμό αυτόν αναστέλλεται η άσκηση των δικαιωμάτων τους.

Κάθε μέτοχος δικαιούται να μετέχει στη Γενική Συνέλευση των μετόχων της Εταιρείας είτε αυτοπροσώπως είτε μέσω αντιπροσώπου. Οι επιθυμούντες να συμμετάσχουν στη Γενική Συνέλευση μέτοχοι, οφείλουν να δεσμεύσουν το σύνολο ή μέρος των μετοχών που κατέχουν, μέσω του χεριστή τους ή μέσω του Κεντρικού Αποθετηρίου Αξιών (στην περίπτωση που οι μετοχές τους βρίσκονται σε ειδικό λογαριασμό) και να παραλάβουν τη σχετική βεβαίωση δέσμευσης μετοχών, την οποία πρέπει να καταθέσουν στα γραφεία της εταιρείας πέντε (5) τουλάχιστον ημέρες πριν από την ημερομηνία σύγκλησης της Γενικής Συνέλευσης. Μέσα στην ίδια προθεσμία πρέπει να καταθέσουν τα τυχόν έγγραφα νομιμοποίησης των αντιπροσώπων τους.

Μέτοχοι που εκπροσωπούν το 5% του καταβεβλημένου μετοχικού κεφαλαίου έχουν το δικαίωμα:

- α. Να ζητήσουν από το Πρωτοδικείο της έδρας της Εταιρείας, το διορισμό ενός ή περισσότερων ελεγκτών για τον έλεγχο της Εταιρείας, σύμφωνα με το άρθρο 40, του Ν.2190/1920.
- β. Να ζητήσουν τη σύγκληση Έκτακτης Γενικής Συνέλευσης των μετόχων, να ζητήσουν την εγγραφή στην ημερήσια διάταξη γενικής συνέλευσης που έχει ήδη συγκληθεί, πρόσθετα θέματα, εάν η σχετική αίτηση περιέλθει στο Δ.Σ. δέκα πέντε ημέρες πριν από τη Γενική Συνέλευση, καθώς και να ζητήσουν την ανακοίνωση στην Τακτική Γενική Συνέλευση των ποσών που την τελευταία διετία καταβλήθηκαν σε μέλη του Δ.Σ. ή Διευθυντές της εταιρίας, σύμφωνα με το άρθρο 39 του Ν. 2190/1920.
- γ. Να ζητήσουν την αναβολή, μία μόνο φορά, της λήψης αποφάσεων από τη Γενική Συνέλευση, τακτική ή έκτακτη, για όλα ή ορισμένα θέματα, σύμφωνα με το άρθρο 39 του Ν. 2190/2910.
- δ. Να ζητήσουν, πέντε πλήρεις ημέρες πριν από τη Γενική Συνέλευση, συγκεκριμένες πληροφορίες για υποθέσεις της εταιρίας, στο μέτρο που αυτές είναι χρήσιμες για την εκτίμηση των θεμάτων της ημερήσιας διάταξης.

Κάθε μέτοχος μπορεί να ζητήσει, δέκα ημέρες πριν από την Τακτική Συνέλευση, τις ετήσιες οικονομικές καταστάσεις και τις σχετικές εκθέσεις του Διοικητικού Συμβουλίου και των Ελεγκτών.

Η διανομή του μερίσματος πραγματοποιείται μέσω Πληρώτριας Τράπεζας, σύμφωνα με το νέο κανονισμό του Χ.Α.Α. Η ενημέρωση των Μετόχων θα λαμβάνει χώρα με Ανακοίνωση στον Τύπο και στη σχετική ιστοσελίδα του Χ.Α.Α μετά την Τακτική Γενική Συνέλευση.

Τα μερίσματα που δεν ζητήθηκαν για μια πενταετία αφότου κατέστησαν απαιτητά παραγράφονται υπέρ του Δημοσίου.

3.2 ΦΟΡΟΛΟΓΙΑ ΜΕΡΙΣΜΑΤΩΝ

Σύμφωνα με την ισχύουσα Νομοθεσία (Ν.2238/94, άρθρο 109), οι εταιρείες των οποίων οι μετοχές είναι εισηγμένες στο Χρηματιστήριο Αξιών Αθηνών βαρύνονται με φόρο 25% (για το έτος 2007) επί των φορολογητέων κερδών τους πριν από οποιαδήποτε διανομή.

Έτσι τα μερίσματα διανέμονται από ήδη φορολογηθέντα στο νομικό πρόσωπο κέρδη και επομένως ο μέτοχος δεν έχει καμία φορολογική υποχρέωση επί του ποσού των μερισμάτων που εισπράττει.

Ως χρόνος απόκτησης του εισοδήματος από τα μερίσματα λογίζεται η ημερομηνία έγκρισης των οικονομικών καταστάσεων από τη Γενική Συνέλευση των μετόχων της Εταιρείας.



4 πορεία της μετοχής

Οι μετοχές της Εταιρείας εισήχθησαν στην Παράλληλη Αγορά του Χρηματιστηρίου Αξιών Αθηνών τον Οκτώβριο του 1995 με τιμή διάθεσης 1.200 δρχ. Στις 16/5/97 αποφασίστηκε με την Τακτική Γενική Συνέλευση η μετάταξη της εταιρείας από την Παράλληλη στην Κύρια Αγορά του Χρηματιστηρίου Αξιών Αθηνών.

Τα παρακάτω συνοπτικά στοιχεία αφορούν την εξέλιξη της μετοχής της Εταιρείας για τη χρήση 2007.

ΕΞΕΛΙΞΗ ΧΡΗΜ/ΚΗΣ ΤΙΜΗΣ ΚΑΙ ΟΓΚΟΥ ΣΥΝΑΛΛΑΓΩΝ ΤΗΣ ΕΤΑΙΡΙΑΣ ΤΗΝ ΠΕΡΙΟΔΟ 1/1-31/12/2007

ΗΜΕΡ/ΝΙΑ	ΤΙΜΗ ΚΛΕΙΣΙΜΑΤΟΣ (τέλος μήνα)	ΜΗΝΙΑΙΟΣ ΟΓΚΟΣ ΣΥΝΑΛΛΑΓΩΝ
ΙΑΝΟΥΑΡΙΟΣ	3,20	657.475
ΦΕΒΡΟΥΑΡΙΟΣ	3,06	6.298.958
ΜΑΡΤΙΟΣ	2,97	357.446
ΑΠΡΙΛΙΟΣ	3,20	263.125
ΜΑΪΟΣ	3,50	633.130
ΙΟΥΝΙΟΣ	3,96	685.052
ΙΟΥΛΙΟΣ	4,00	1.082.424
ΑΥΓΟΥΣΤΟΣ	3,34	864.829
ΣΕΠΤΕΜΒΡΙΟΣ	3,10	262.959
ΟΚΤΩΒΡΙΟΣ	3,10	215.373
ΝΟΕΜΒΡΙΟΣ	2,59	185.782
ΔΕΚΕΜΒΡΙΟΣ	2,73	243.801

ΕΞΕΛΙΞΗ ΤΙΜΗΣ ΜΕΤΟΧΗΣ 01/01-31/12/07

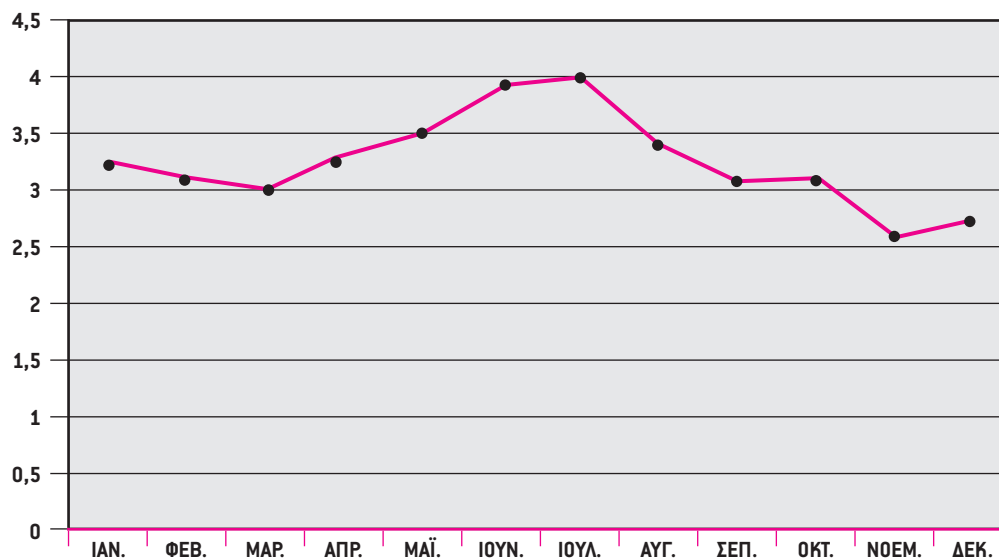

ΜΗΝΙΑΙΟΣ ΟΓΚΟΣ ΣΥΝΑΛΛΑΓΩΝ 01/01-31/12/07

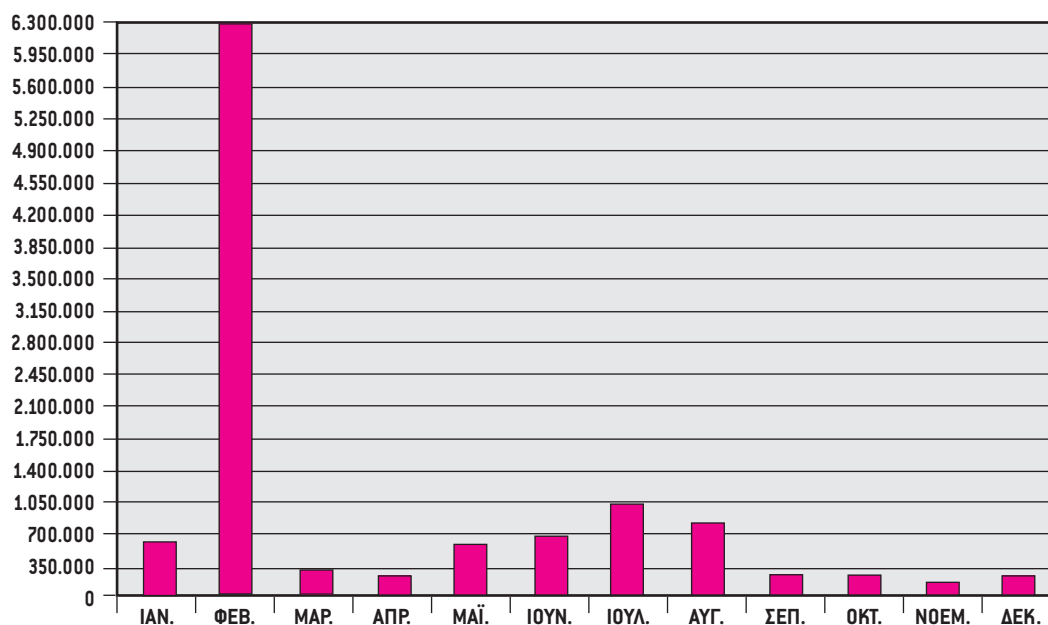



5

πληροφορίες για την εταιρεία

5.1 ΓΕΝΙΚΕΣ ΠΛΗΡΟΦΟΡΙΕΣ

Η INTEPTEK ΑΕ ιδρύθηκε το 1988 (Αριθμός ΦΕΚ 747 - 26/4/88) και είναι εγγεγραμμένη στο Μητρώο Ανωνύμων Εταιρειών με αριθμό 17099/06/Β/88/29. Η έδρα της βρίσκεται επί της Αφροδίτης 24, στο Ελληνικό. Βάσει του σημερινού καταστατικού της, η εταιρία έχει τους ακόλουθους σκοπούς:

1. Την εμπορία, αντιπροσώπευση, διανομή, κατασκευή και τεχνική υποστήριξη παντός είδους Ηλεκτρικών και Ηλεκτρονικών Συσκευών, συμπεριλαμβανομένων συσκευών αυτοματισμού γραφείου, συσκευών ήχου και εικόνας, συσκευών τηλεπικοινωνιών και τηλεπικοινωνιακού εξοπλισμού συμβατικών και ασυρματικών τεχνολογιών, ηλεκτρονικών υπολογιστών (Computers) ή τμημάτων αυτών, καθώς και περιφερειακών συστημάτων, εξαρτημάτων και ανταλλακτικών όλων των παραπάνω προϊόντων.
2. Τον σχεδιασμό, την ανάπτυξη, την εφαρμογή, αντιπροσώπευση και εμπορία προγραμμάτων λογισμικού (Software), την αντιπροσώπευση ημεδαπών και αλλοδαπών νομικών προσώπων που ασχολούνται με προγράμματα λογισμικού, την εκπαίδευση εις την χρήση, ανάπτυξη και εφαρμογή σε τέτοια προγράμματα, την παροχή συμβουλών σε θέματα μηχανοργάνωσης, οργάνωσης, εκπαίδευσης, διαχείρισης, επενδύσεως σε εμπορικές, βιομηχανικές και βιοτεχνικές επιχειρήσεις, μεταφορά τεχνογνωσίας και τεχνολογίας.
3. Την συμμετοχή σε επιχείρηση οποιουδήποτε εταιρικού τύπου, η οποία θα παρέχει στο κοινό συνδρομητικές ραδιοφωνικές και τηλεοπτικές υπηρεσίες καθώς και την εμπορία και την καθ' οιονδήποτε τρόπο διαμεσολάβηση στην παροχή των υπηρεσιών αυτών.
4. Την έκδοση και εμπορία περιοδικών ή εντύπων που έχουν σχέση με προγράμματα λογισμικών.
5. Για την επίτευξη του σκοπού της, η εταιρία μπορεί:
 - Να συμμετέχει σε οποιαδήποτε επιχείρηση με όμοιο ή παρεμφερή σκοπό, οποιουδήποτε εταιρικού τύπου
 - Να συνεργάζεται με οποιοδήποτε φυσικό ή νομικό πρόσωπο με οποιονδήποτε τρόπο
 - Να ιδρύει υποκαταστήματα, πρακτορεία ή γραφεία οπουδήποτε
 - Να αντιπροσωπεύει οποιαδήποτε επιχείρηση ημεδαπή ή αλλοδαπή, με όμοιο ή παρεμφερή σκοπό.

Σύμφωνα με την ταξινόμηση της Ε.Σ.Υ.Ε., η εταιρία υπάγεται στον κλάδο 518.5 (Χονδρικό εμπόριο μηχανών και εξοπλισμού γραφείου).

5.2 ΙΣΤΟΡΙΚΟ

Η εταιρία ιδρύθηκε το 1988 με την επωνυμία «ΜΕΓΑΣΟΦΤ, ΑΝΩΝΥΜΟΣ ΕΤΑΙΡΕΙΑ ΑΝΑΠΤΥΞΗΣ ΠΛΗΡΟΦΟΡΙΚΗΣ», με σκοπό την εμπορία ηλεκτρονικών υπολογιστών και τμημάτων αυτών, καθώς και την ανάπτυξη λογισμικού. Με την από 26/1/1990 απόφαση της Γενικής Συνέλευσης των μετόχων, άλλαξε την επωνυμία της σε «INTEPTEK A.E. ΔΙΕΘΝΕΙΣ ΤΕΧΝΟΛΟΓΙΕΣ» και ξεκίνησε τη συνεργασία της με την ιαπωνική MATSUSHITA, με αντικείμενο τη διανομή των προϊόντων Αυτοματισμού Γραφείου, Τηλεπικοινωνιών και Επαγγελματικών Συστημάτων Ήχου & Εικόνας με το εμπορικό σήμα Panasonic στην ελληνική αγορά.

Το 1997, η έδρα της μεταφέρθηκε από το Δήμο Αθηναίων στο Δήμο Αλίμου και από τον Ιανουάριο του 2000 στο Δήμο Ελληνικού, σε νέες, ιδιόκτητες εγκαταστάσεις.

Η θετική πορεία της INTEPTEK στην ελληνική αγορά αποτυπώθηκε με την ένταξή της στην Παράλληλη Αγορά του Χρηματιστηρίου Αξιών Αθηνών, το 1995, και τη μετάταξή της στην Κύρια Αγορά, το 1997, όπου οι μετοχές της είναι διαπραγματεύσιμες στην κατηγορία «Μεσαίας και Μικρής Κεφαλαιοποίησης», στον Κλάδο «Υψηλό Υπολογιστών».

5.3 ΑΝΤΙΚΕΙΜΕΝΟ ΕΡΓΑΣΙΩΝ - ΠΑΡΑΓΩΓΙΚΗ ΔΙΑΔΙΚΑΣΙΑ

Η INTEPTEK είναι από τον Απρίλιο του 1990 ο επίσημος διανομέας της Matsushita Electric Industrial Co. στην ελληνική αγορά για τα προϊόντα Panasonic στους τρεις προαναφερθέντες τομείς. Οι υπηρεσίες της προς τον καταναλωτή περιλαμβάνουν βοήθεια στον προσδιορισμό των αναγκών του, στην εγκατάσταση και εκμάθηση των συστημάτων, υποστήριξη τους με εξειλητισμένο λογισμικό, καθώς και ολοκληρωμένη τεχνική υποστήριξη.

Από την 1η Ιανουαρίου 2006, η Intertech διεύρυνε τις δραστηριότητές της και ισχυροποίησε ακόμα περισσότερο τη θέση της στην ελληνική αγορά, αναλαμβάνοντας επίσης τη διανομή και πλήρη υποστήριξη για τα ηλεκτρονικά καταναλωτικά προϊόντα Panasonic (πλην κλιματιστικών συσκευών).

Οι πελάτες της εταιρίας ξεπερνούν τους 2000 και είναι καταμετρημένοι σ' όλη την Ελλάδα. Αυτοί που αντιπροσωπεύουν συγκριτικά μεγαλύτερα τμήματα του κύκλου εργασιών της είναι (κατ' αλφαβητική σειρά) οι ΓΕΡΜΑΝΟΣ, ΟΤΕ, ΠΛΑΙΣΙΟ, DSGI SOUTH EAST EUROPE, EXPERT, MEDIA MARKT και MULTIRAMA.

Η «ΤΑΥΤΟΤΗΤΑ» ΤΗΣ MATSUSHITA/PANASONIC

Η Panasonic είναι ένας από τους γνωστότερους βιομηχανικούς κολλοσσούς της Ιαπωνίας. Η δραστηριότητά της ξεκίνησε το 1918 κι έχει πολλή πρωτιές στο ενεργητικό της, όπως π.χ. την πρώτη μαζική παραγωγή έγχρωμων τηλεοράσεων, το 1960. Λόγω της παγκόσμιας αγγωρισιμότητας που έχει το όνομα Panasonic, από την 1η Οκτωβρίου του 2008 η ονομασία του ομίλου αποφασίστηκε να αλλάξει από Matsushita σε Panasonic. Ο όμιλος εταιριών Panasonic αριθμεί 431 εταιρείες σ' όλο τον κόσμο, με δραστηριότητα σε ποικίλους τομείς, όπως ηλεκτρονικά καταναλωτικά και επαγγελματικά προϊόντα, συστήματα παραγωγής για αυτοματοποίηση εργοστασίων (ρομποτική), καθώς και μεγάλη γκάμα εξαρτημάτων, από ημιαγωγούς και κινητήρες μέχρι εξειληγμένα μικροκυκλώματα και μνήμες.

Εκτός από τα κεντρικά Εργαστήρια Έρευνας & Τεχνολογίας στην Ιαπωνία, η Panasonic διαθέτει στην Ευρώπη Κέντρο Έρευνας & Τεχνολογίας και Κέντρο Υποστήριξης Παραγωγής.

Τα προϊόντα του ομίλου πωλούνται σε περισσότερες από 130 χώρες παγκοσμίως και ο κύκλος εργασιών του το τελευταίο οικονομικό έτος (που ολοκληρώθηκε τον Απρίλιο του 2008) κυμάνθηκε στα ίδια με το προηγούμενο έτος επίπεδα. Συγκεκριμένα, τα έσοδα ανήλθαν σε 86,56 δισ. δολάρια (ισοτιμία \$/Υ 104,7650) στον ενοποιημένο ισολογισμό Απριλίου 2007 - Μαρτίου 2008, χάρη στις αυξημένες πωλήσεις ψηφιακών προϊόντων -ιδιαίτερα τηλεοράσεων της σειράς Viera- και ηλεκτρικών συσκευών. Θα πρέπει να σημειωθεί πως η PANASONIC, όπως και το σύνολο των ιαπωνικών κατασκευαστριών ηλεκτρονικών συσκευών, αντιμετώπισε αρκετά προβλήματα στη διάρκεια του τελευταίου οικονομικού έτους, αφενός λόγω των αυξημένων τιμών του πετρελαίου και των πρώτων υλών, αφετέρου λόγω των πτωτικών τάσεων στις τιμές, λόγω του εντεινόμενου ανταγωνισμού παγκοσμίως, ειδικά στα ψηφιακά προϊόντα.



Όμως, χάρη στην εφαρμογή συγκεκριμένης αναπτυξιακής στρατηγικής και την ενίσχυση των δομών της, πέτυχε για άλλη μια φορά τους στόχους της. Κύρια «όπλα» της, ήταν η παρουσίαση νέων μοντέλων της σειράς τηλεοράσεων Viera, που ενίσχυσαν τόσο το μερίδιο της εταιρίας στην αγορά, όσο και συνοδικά τα έσοδα του ομίλου, καθώς επίσης η γενναία περικοπή στο κόστος πρώτων υλών και αποθεμάτων.

Με την τεχνολογία που έχει αναπτύξει, η Panasonic κατασκευάζει τα περισσότερα από τα μέρη των προϊόντων της σε δικά της εργοστάσια, διασφαλίζοντας αφενός την άριστη ποιότητα κατασκευής και αφετέρου τη μεταφορά της πολύχρονης τεχνολογίας της σε προϊόντα τεχνολογίας αιχμής, όπως τηλεοράσεις Plasma, βιντεοκάμερες και ψηφιακές φωτογραφικές μηχανές.

Τα παραπάνω, σε συνδυασμό με τον σεβασμό στο φυσικό περιβάλλον -που η Panasonic υποστηρίζει έμπρακτα, με τα οικολογικά «πράσινα» προϊόντα της- ο οποίος έχει ως στόχο να ελαχιστοποιηθούν οι πιθανότητες περιβαλλοντικής επιβάρυνσης στη διάρκεια της παραγωγής αλλά και της λειτουργίας των προϊόντων, σε συνδυασμό με τη δυνατότητα ανακύκλωσής τους, καθιστούν την Panasonic μια εταιρία που παραμένει πρωτοπόρος στην έρευνα και τεχνολογία, μεριμνώντας παράλληλα για την προστασία του περιβάλλοντος.

Φιλοσοφία της είναι η δημιουργία εργονομικών και φιλικών προς το χρήστη «ανθρώπινων συσκευών», ως αποτέλεσμα της διαρκούς μελέτης για τον εντοπισμό των αναγκών του και της συγκέντρωσης εμπειριών απ' όλο τον κόσμο.

5.4 ΠΡΟΪΟΝΤΑ

Έχοντας εξαρχής επικεντρώσει τις δραστηριότητές της στις Τηλεπικοινωνίες, τον Αυτοματισμό Γραφείου και τα Επαγγελματικά Συστήματα Ήχου & Εικόνας, η INTEPTEK πέρασε από την 1/1/2006 και στους χώρους των καταναλωτικών ηλεκτρονικών και οικιακών συσκευών. Σήμερα, η εταιρία εκμεταλλεύεται το μεγάλο φάσμα των προϊόντων της Panasonic σ' όλους αυτούς τους τομείς. Αν και η βαρύτητα ανά κατηγορία διαφέρει, όλα τα προϊόντα θεωρούνται αναγκαία και χρήσιμα για ένα επιχειρηματικά και καταναλωτικά επιτυχημένο «product mix», με στόχο την ολοκληρωτική κάλυψη των αναγκών του πελάτη.

Προϊόντα Τηλεπικοινωνιών

Τα τηλεφωνικά κέντρα της Panasonic θεωρούνται πανίσχυρα «εργαλεία επικοινωνίας», καθώς έχουν σχεδιαστεί ειδικά για να προσφέρουν στις σύγχρονες επιχειρήσεις την υποστήριξη που χρειάζονται, προκειμένου να επιβιώσουν στη σημερινή εποχή της σύγκλισης και της δικτύωσης.

Κάνοντας για άλλη μια φορά πράξη τη δέσμευσή της για φιλική προς το χρήστη λειτουργία, η Panasonic διαθέτει πλούσια γκάμα από ιδιαίτερα εύχρηστα τηλεφωνικά κέντρα, τα οποία καλύπτουν πλήρως τόσο τις επιχειρησιακές, όσο και τις οικιακές ανάγκες των χρηστών. Αξιοποιώντας τη συσσωρευμένη εμπειρία πρωτοπορίας 20 χρόνων στον τομέα αυτό, η Panasonic διαθέτει, επίσης, νέα ψηφιακά τηλεφωνικά κέντρα IP, τα οποία προσφέρουν στις επιχειρήσεις συστήματα επικοινωνίας με ξεχωριστές επιδόσεις στη διακίνηση φωνής, μηνυμάτων και δεδομένων, αλλά και απρόσκοπτη σύνδεση στο δίκτυο υπολογιστών της επιχείρησης, για υποστήριξη εφαρμογών, όπως CTI, CRM, CALL CENTER, VOICE MAIL INTEGRATION κλπ.

Τα τηλεφωνικά κέντρα -που φθάνουν, όπως στο μοντέλο TDA600, ως και στις 1000 «πόρτες»- συνδυάζονται με απλές, ψηφιακές και IP τηλεφωνικές συσκευές της Panasonic, καθώς και SIP συσκευές, οι οποίες επιτρέπουν, χωρίς να θυσιάζουν την ευχρηστία τους, την άμεση αξιοποίηση όλων των προηγμένων χαρακτηριστικών τους «μιλώντας» στο χρήστη σε πέντε διαφορετικές γλώσσες, συμπεριλαμβανομένων των ελληνικών.

Στο χώρο της ασύρματης τηλεφωνίας, η Panasonic ήταν η πρώτη εταιρία που -ήδη από το 1993- έλαβε έγκριση για τη διάθεση νομίμων ασύρματων συσκευών. Τα προϊόντα της, τεχνολογίας DECT είναι πλήρως εξελληνισμένα και διαθέτουν

ψηφιακή κωδικοποίηση σήματος, η οποία αποκλείει την πιθανότητα παρεμβολών και υποκλοπών. Τα περισσότερα μοντέλα διαθέτουν έγχρωμη οθόνη, ενώ δεν λείπουν και εξειδικευμένα μοντέλα, όπως IP ψηφιακές συσκευές με δυνατότητα ενσωμάτωσης ασύρματου Bluetooth ακουστικού.

Προϊόντα Αυτοματισμού Γραφείου

Στην κατηγορία αυτή ανήκουν συσκευές τηλεομοιοτυπίας (fax), ψηφιακά φωτοαντιγραφικά και εκτυπωτές.

Τα fax Panasonic είναι ιδιαίτερα γνωστά και καταξιωμένα στην ελληνική αγορά, κατέχοντας από χρόνια μια από τις πρώτες θέσεις σε πωλήσεις. Από τα πιο απλά ως τα πιο σύνθετα, πολυλειτουργικά μηχανήματα, χρησιμοποιούν τεχνολογίες αιχμής και έχουν δυνατότητα σύνδεσης σε δίκτυα υπολογιστών.

Τα φωτοαντιγραφικά της Panasonic είτε ασπρόμαυρα είτε έγχρωμα ξεκινούν από μικρές επιτραπέζιες μονάδες και φθάνουν σε μεγάλες, επιδαπέδιες. Η σχεδίασή τους στηρίζεται στην ίδια βασική μηχανή, η οποία μάλιστα ενσωματώνει προηγμένη τεχνολογία προθέρμανσης, για ταχύτερη εκκίνηση των εκτυπώσεων. Η ψηφιακή τεχνολογία επιτρέπει τη σύνδεση σε δίκτυα, ώστε οι συσκευές αυτές να χρησιμοποιούνται σαν εκτυπωτές και σαρωτές, για την ηλεκτρονική αρχειοθέτηση εγγράφων και τη σύνδεση στο Internet.

Στον ευρύτερο χώρο του Αυτοματισμού Γραφείου εντάσσονται, επίσης, οι φορητοί υπολογιστές της Panasonic (σειρά Toughbooks), σχεδιασμένοι για να καλύπτουν εξειδικευμένες ανάγκες, η εκτεταμένη γκάμα βιντεοπροβολέων (LCD Projectors) και οι μεγάλες οθόνες τεχνολογίας Plasma, που θεωρούνται οι πλέον κατάλληλες για επαγγελματικές παρουσιάσεις πολυμεσικού περιεχομένου.

Τέλος, συναφείς είναι και οι δικτυακές κάμερες, ασύρματες και ενσύρματες, που αποτελούν την τελευταία λέξη της τεχνολογίας, καθώς συνδέονται απ' ευθείας στο υπάρχον δίκτυο υπολογιστών και μπορούν να ελεγχθούν μέσω Internet, εξυπηρετώντας ποικίλες εφαρμογές.

Επαγγελματικά προϊόντα

Έχοντας πίσω της μακρά ιστορία στην παραγωγή τεχνολογικά ανεπτυγμένων προϊόντων στον τομέα των επαγγελματικών οπτικοακουστικών συστημάτων, η Panasonic παραμένει ένας από τους κυριότερους κατασκευαστές σ' αυτό το χώρο. Η ευρύτερη γκάμα των επαγγελματικών προϊόντων της περιλαμβάνει από συστήματα επεξεργασίας εικόνας για χρήση από τηλεοπτικούς σταθμούς και εταιρείες παραγωγής περιεχομένου, ως επαγγελματικά συστήματα επεξεργασίας ήχου και κλειστά κυκλώματα τηλεόρασης τα οποία καλύπτουν μεγάλη κλίμακα αναγκών επιτήρησης και παρακολούθησης χώρων. Στον τομέα των επαγγελματικών συστημάτων επεξεργασίας εικόνας, η Panasonic εισήγαγε στην αγορά νέα ψηφιακά συστήματα εγγραφής Υψηλής Ευκρίνειας που καλύπτουν τις υπάρχουσες, αλλά και τις μελλοντικές ανάγκες της τηλεοπτικής αγοράς για μετάδοση σημάτων υψηλής ευκρίνειας.

Καταναλωτικά προϊόντα

Στο χώρο των ηλεκτρονικών καταναλωτικών αγαθών, η Panasonic διαθέτει εκτεταμένη γκάμα προϊόντων που περιλαμβάνει τηλεοράσεις, συσκευές DVD εγγραφής και αναπαραγωγής, βιντεοκάμερες, ψηφιακές φωτογραφικές μηχανές, ολοκληρωμένα συστήματα οικιακού κινηματογράφου, βιντεοπροβολείς, συστήματα Hi-Fi, φορητά συστήματα ήχου, συστήματα αναπαραγωγής ήχου για αυτοκίνητο και πληθώρα άλλων μικροσυσκευών.

Στο χώρο των τηλεοράσεων, είναι απόλυτη πλέον η κυριαρχία των επίπεδων τηλεοράσεων, τόσο τεχνολογίας Plasma, όσο και υγρών κρυστάλλων (LCD), οι οποίες καταλαμβάνουν πολύ μικρότερο χώρο έναντι εκείνων τεχνολογίας καθοδικού σωλήνα (CRT). Στη σειρά τηλεοράσεων Viera, η Panasonic διαθέτει συσκευές και των δύο τεχνολογιών, σε πλούσια



γκάμα, με «ναυαρχίδα» τη μεγαλύτερη τηλεόραση Plasma στον κόσμο, με διαγώνιο 150 ιντσών.

Με δεδομένες τις συμβατικές υποχρεώσεις τη χώρας μας, στο πλαίσιο αποφάσεων της ΕΕ, αλλά και την αυξανόμενη ζήτηση από την αγορά, οι μεταδόσεις τηλεοπτικού σήματος αναμένεται να περάσουν σύντομα στο χώρο της Υψηλής Ευκρίνειας (High Definition). Οι συσκευές της σειράς Viera είναι ήδη έτοιμες για την αναπαραγωγή τέτοιου περιεχομένου (HD ready), ώστε να ανταποκρίνονται στις μελλοντικές ανάγκες του καταναλωτή.

Η Panasonic δίνει, επίσης, πολύ μεγάλη έμφαση στις ψηφιακές φωτογραφικές μηχανές της σειράς Lumix. Η συνεργασία της με την κορυφαία γερμανική εταιρία οπτικών Leica είχε σαν αποτέλεσμα τη δημιουργία μεγάλης γκάμας εύχρηστων μηχανών με ξεχωριστά χαρακτηριστικά, όπως ο Οπτικός Σταθεροποιητής Εικόνας, για τη λήψη καθαρότερων φωτογραφιών.

Η πρωτοπορία της Panasonic στις βιντεοκάμερες με τεχνολογία τριών οπτικών αισθητήρων (3CCD) της παρέχει, επίσης, την απαιτούμενη τεχνολογία για να προσφέρει συσκευές υψηλών προδιαγραφών και απαιτήσεων, σε προστιές στον καταναλωτή τιμές, ενώ έχουν ήδη κάνει την εμφάνισή τους και οι πρώτες (μη-επαγγελματικές) βιντεοκάμερες Υψηλής Ευκρίνειας.

Τέλος, η γκάμα των καταναλωτικών προϊόντων της Panasonic αναμένεται από τον επόμενο χρόνο να συμπληρωθεί με τις λευκές συσκευές, οι οποίες θα κάνουν για πρώτη φορά την εμφάνισή τους στις ευρωπαϊκές αγορές.

5.5 ΔΙΚΤΥΟ ΠΩΛΗΣΕΩΝ ΚΑΙ ΔΙΑΝΟΜΗΣ

Από την έναρξη λειτουργίας της εταιρίας, οι πωλήσεις στον τομέα των Τηλεπικοινωνιών και του Αυτοματισμού Γραφείου γίνονται μέσω πανελλαδικού δικτύου εξουσιοδοτημένων συνεργατών, οι οποίοι φέρουν το διακριτικό σήμα Panaservice/ Intertech και εξασφαλίζουν ολοκληρωμένη τεχνική υποστήριξη για όλα τα προϊόντα που διαθέτουν. Το 1992, η εταιρία δημιούργησε το θεσμό των Panashops, ανεξάρτητα καταστήματα εξουσιοδοτημένων συνεργατών, τα οποία διαθέτουν προϊόντα Panasonic που διανέμει η INTEPTEK, σε ειδικά διαμορφωμένους εκθεσιακούς χώρους. Πολλά προϊόντα που απευθύνονται στην αγορά SOHO - Small Office / Home Office (η οποία περιλαμβάνει κυρίως τους ελεύθερους επαγγελματίες και τα μικρά γραφεία) διατίθενται, επίσης, απ' όλες τις μεγάλες αλυσίδες καταστημάτων ηλεκτρικών και ηλεκτρονικών ειδών.

Ιδιαίτερη βαρύτητα έχει δοθεί και στο μηχανισμό προώθησης της ευρύτατης γκάμας των ηλεκτρονικών καταναλωτικών προϊόντων Panasonic, τα οποία διανέμονται απ' όλες τις μεγάλες αλυσίδες καταστημάτων και εξειδικευμένα καταστήματα του χώρου. Σ' ό,τι αφορά στην τεχνική τους υποστήριξη, προκρίθηκε η λύση της ανάθεσής της στην εξειδικευμένη εταιρία Astra Service A.E., πάντα υπό την εποπτεία της INTEPTEK.

Τα επαγγελματικά οπτικοακουστικά συστήματα, λόγω των ειδικών τεχνικών απαιτήσεων που προκύπτουν από την αναγκαιότητα προσαρμογής τους στις εξειδικευμένες απαιτήσεις κάθε πελάτη (post production houses και τηλεοπτικοί σταθμοί), όσο και της υποστήριξης στην εγκατάσταση και την εκπαίδευση, διατίθενται απ' ευθείας από την εταιρία και συγκεκριμένα από ειδικό τμήμα της, το οποίο επίσης παρέχει τη μετά την πώληση υποστήριξη.

5.6 ΠΑΓΙΑ ΠΕΡΙΟΥΣΙΑΚΑ ΣΤΟΙΧΕΙΑ

Γήπεδα - Κτιριακές εγκαταστάσεις

Τα Κεντρικά γραφεία της εταιρείας βρίσκονται από το Δεκέμβριο 1999 στο Ελληνικό και επί της οδού Αφροδίτης 24 & Ριζούντος σε ιδιόκτητο κτίριο επιφάνειας 2942 τ.μ.

Η εταιρεία διατηρεί ένα υποκατάστημα στη Βόρειο Ελλάδα, στη Θεσσαλονίκη επί της οδού Κων. Καραμανλή 11 και καλύπτει 451 τ.μ. Είναι δε μισθωμένο από ιδιώτη έναντι μηνιαίου μισθώματος 3.480€ .

Το δεύτερο νέο υποκατάστημα βρίσκεται στον Ασπρόπυργο επί της λεωφόρου NATO, το οποίο διαθέτει αποθηκευτικούς χώρους 3.046 τ.μ. και είναι μισθωμένο από ιδιώτη έναντι μηνιαίου μισθώματος 15.019,36€.

Τόσο οι κεντρικές εγκαταστάσεις της εταιρείας στο Ελληνικό, όσο και το υποκατάστημά της στη Θεσσαλονίκη διαθέτουν χώρο επισκευής των προϊόντων, ένα μεγάλο εκθεσιακό χώρο για παρουσιάσεις και προβολή των προϊόντων σε υποψήφιους αγοραστές, καθώς και αίθουσα σεμιναρίων για την τακτική ενημέρωση των συνεργατών της εταιρείας επάνω σε νέα προϊόντα, από εξειδικευμένο προσωπικό, το οποίο αναλαμβάνει και την πλήρη υποστήριξη σε όλο το φάσμα προϊόντων, τόσο σε θέματα πωλήσεων, όσο και σε θέματα τεχνικής υποστήριξης.

Η εταιρεία έχει ασφαλίσει πάγια περιουσιακά στοιχεία και εμπορεύματα συνολικής αξίας 13.650.000,00€, (ασφάλεια πυρός) στην ΑΓΡΟΤΙΚΗ ΑΣΦΑΛΙΣΤΙΚΗ για το διάστημα από 01/01/2007 μέχρι 01/01/2008.

Τα ανωτέρω έχουν ασφαλιστεί για:

- Πυρκαϊά, Κεραυνό, Καπνό, Ευρεία Έκρηξη, Πτώση Αεροσκαφών, Πρόσκρουση Οχήματος, Αποκομιδή Ερειπίων
- Τρομοκρατικές Ενέργειες, Στάσεις, Απεργίες, Κακόβουλες πράξεις
- Πλημμύρα, Καταιγίδα, θύελλα, Χιόνι, Χαλάζι, Θραύση ή Διαρροή Σωληνώσεων εγκαταστάσεων και αποχετεύσεων
- Ζημιές από καπνό από τυχαία Πυρκαϊά
- Σεισμός

Στον πίνακα που ακολουθεί παρουσιάζεται η εξέλιξη της λογιστικής αξίας των παγίων της Εταιρείας για τη χρήση 2007:

ΚΑΤΗΓΟΡΙΑ ΠΑΓΙΟΥ	Αξία κτήσεως 31/12/2006	Αγορές περιόδου 1/1-31/12/2007	Πωλήσεις - Μειώσεις περιόδου 1/1-31/12/2007	Συνολικές Αποσβέσεις	Αναπόσβεστη Αξία 31/12/2007
A. ΕΝΣΩΜΑΤΕΣ ΑΚΙΝΗΤ/ΣΕΙΣ					
Γήπεδα - Οικόπεδα	947.000,00				947.000,00
Κτίρια - Τεχνικά Έργα	2.621.325,47	39.378,78		232.741,11	2.427.963,14
Μηχανήματα - Τεχνικές Εγκαταστάσεις	159.882,17	230,00		69.422,84	90.689,33
Μεταφορικά Μέσα	232.088,19		12.000,00	88.943,64	131.144,55
Έπιπλα & Λοιπός Εξοπλισμός	708.790,65	83.357,49	1.565,54	409.643,56	380.939,04
ΣΥΝΟΛΟ	4.669.086,48	122.966,27	13.565,54	800.751,15	3.977.736,06
B. ΑΣΩΜΑΤΕΣ ΑΚΙΝΗΤ/ΣΕΙΣ					
	159.536,31	11.290,01		78.258,20	92.568,12



Επειδή η εταιρεία δεν έχει παραγωγική δραστηριότητα (είναι αποκλειστικά εμπορική), ο λογαριασμός “εξοπλισμός” που φαίνεται στον παραπάνω πίνακα, αποτελείται κυρίως από υπολογιστές και ο λογαριασμός “μεταφορικά μέσα” αποτελείται από έξι (6) φορτηγά και έξι (5) ιδιόκτητα Ι.Χ. Τα παραπάνω καλύπτονται από τα γενικά ασφαλιστήρια συμβόλαια που έχει συνάψει η εταιρεία.

Σημειώνεται επίσης ότι δεν υπάρχει σε εκκρεμότητα συμβόλαιο που να αφορά σε αγορά παγίων.

5.7 ΜΕΤΟΧΙΚΟ ΚΕΦΑΛΑΙΟ

- ▶ Το μετοχικό κεφάλαιο της εταιρείας ορίστηκε αρχικά και σύμφωνα με το καταστατικό της στα 5.000.000 δρχ. διαιρεμένο σε 10.000 μετοχές ονομαστικής αξίας πεντακοσίων δραχμών εκάστη. Το αρχικό κεφάλαιο καταβλήθηκε ολοσχερώς σε μετρητά.
- ▶ Με απόφαση της Έκτακτης Γενικής Συνέλευσης στις 21/10/1988, αποφασίστηκε η αύξηση του μετοχικού κεφαλαίου κατά 10 εκατομμύρια με εισφορά σε μετρητά, αποτελούμενο από 20.000 κοινές ονομαστικές μετοχές, ονομαστικής αξίας 500 δρχ.
- ▶ Με απόφαση της Τακτικής Γενικής Συνέλευσης στις 27/6/1990, αποφασίστηκε η αύξηση του μετοχικού κεφαλαίου κατά 185 εκατομμύρια με εισφορά σε μετρητά, αποτελούμενο από 370.000 κοινές ονομαστικές μετοχές, ονομαστικής αξίας 500 δρχ.
- ▶ Με απόφαση της Έκτακτης Γενικής Συνέλευσης στις 25/5/1993, αποφασίστηκε η αύξηση του μετοχικού κεφαλαίου κατά 300 εκατομμύρια με εισφορά σε μετρητά, αποτελούμενο από 600.000 κοινές ονομαστικές μετοχές, ονομαστικής αξίας 500 δρχ.
- ▶ Με απόφαση της Τακτικής Γενικής Συνέλευσης στις 28/6/1993 αποφασίστηκε η αύξηση του μετοχικού κεφαλαίου κατά 18 εκατομμύρια, σε 36.000 ονομαστικές κοινές μετοχές αξίας 500 δρχ. προερχόμενα από μετοχοποίηση εκτάκτων αποθεματικών. Στην ίδια Γενική Συνέλευση αποφασίστηκε ακόμα, η αύξηση του μετοχικού κεφαλαίου κατά 52.000.000 δρχ. από κεφαλαιοποίηση οφειλομένων μερισμάτων 15 και 37 εκατομμυρίων δραχμών από τις χρήσεις 1991 και 1992 αντίστοιχα, που αντιστοιχούν σε 104.000 κοινές ονομαστικές μετοχές, ονομαστικής αξίας 500 δρχ.
- ▶ Με απόφαση της Έκτακτης Γενικής Συνέλευσης της 5/5/1995, αποφασίστηκαν μεταξύ άλλων, τα ακόλουθα :
 - I. Η μετατροπή των μετοχών της εταιρείας από ονομαστικές σε ανώνυμες.
 - II. Η αύξηση του μετοχικού κεφαλαίου της εταιρείας κατά 170.000.000 δρχ. με έκδοση 340.000 νέων ανωνύμων κοινών μετοχών, ονομαστικής αξίας 500 δρχ. εκάστη και με τιμή διάθεσης 1.200 δρχ. ανά μετοχή. Οι 340.000 νέες κοινές ανώνυμες μετοχές καλύφθηκαν με Δημόσια Εγγραφή, παραιτούμενων των παλιών μετόχων από το δικαίωμα προτίμησης. Με τη διαφορά από την έκδοση των μετοχών υπέρ το άρτιο, ανερχόμενη σε 238.000.000 δρχ., πιστώθηκε ο λογαριασμός “ Αποθεματικό από έκδοση μετοχών υπέρ το άρτιο”.
 - III. Η εισαγωγή της εταιρείας στην Παράλληλη Αγορά του Χρηματιστηρίου Αξιών Αθηνών.
- ▶ Με απόφαση της Τακτικής Γενικής Συνέλευσης της 16/5/1997 αποφασίστηκαν μεταξύ άλλων τα ακόλουθα:
 - I. Η μείωση της Ονομαστικής Αξίας της μετοχής από 500 δρχ. σε 250 δρχ. με ταυτόχρονη αύξηση του αριθμού των μετοχών από 1.480.000 σε 2.960.000.
 - II. Η αύξηση του μετοχικού κεφαλαίου της εταιρείας κατά 111.000.000 δρχ. με έκδοση 444.000 νέων ανωνύμων κοινών μετοχών, ονομαστικής αξίας 250 δρχ. εκάστη και με τιμή διάθεσης 2.900 δρχ. ανά μετοχή.
 - III. Οι 444.000 νέες κοινές ανώνυμες μετοχές, όπως η Γενική Συνέλευση αποφάσισε θα καλυφθούν με Δημόσια Εγγραφή, παραιτούμενων των παλιών μετόχων από το δικαίωμα προτίμησης. Με τη διαφορά από την έκδοση των μετοχών υπέρ το άρτιο, ανερχόμενη σε 1.176.600.000 δρχ. θα πιστωθεί ο λογαριασμός « Αποθεματικό από έκδοση μετοχών υπέρ το άρτιο» .
 - IV. Η μετάταξη της εταιρείας από την Παράλληλη στην Κύρια Αγορά του Χρηματιστηρίου Αξιών Αθηνών.

Με απόφαση της Εκτάκτου Γενικής Συνέλευσης των μετόχων της 18ης Δεκεμβρίου 1998, αποφασίστηκε η μετατροπή των μετοχών της εταιρείας από ανώνυμες σε ονομαστικές με συνέπεια την τροποποίηση του άρθρου 6 του καταστατικού της εταιρείας.

Τέλος, με απόφαση της Τακτικής Γενικής Συνέλευσης της 05/04/1999 αποφασίστηκαν μεταξύ άλλων τα ακόλουθα:

- I. Η αύξηση του μετοχικού κεφαλαίου της εταιρείας κατά 1.702.000.000 δρχ με τη διανομή 6.808.000 νέων δωρεάν κοινών ονομαστικών μετοχών, ονομαστικής αξίας 250 δρχ., με αναλογία 2 νέες κοινές ονομαστικές μετοχές για κάθε 1 παλαιά και
- II. Η αύξηση του μετοχικού κεφαλαίου της εταιρείας κατά 255.300.000 δρχ. με την έκδοση 1.021.200 νέων κοινών ονομαστικών μετοχών με τιμή έκδοσης 1.500 δρχ και με αναλογία 3 νέες κοινές ονομαστικές μετοχές για κάθε 10 παλαιές.

Σύμφωνα με την πρακτική της απούλησης και ονομαστικοποίησης οι μετοχές που εκδίδονται μετά τις 01/04/99, καταχωρούνται στο Σύστημα Αύλων Τίτλων ως άυλες και ονομαστικές. Σύμφωνα με τα παραπάνω συνεπάγεται ότι:

Μετά την εν λόγω αύξηση το μετοχικό κεφάλαιο της εταιρείας ανήλθε συνολικά στο ποσό των 2.808.300.000 δρχ., διαιρούμενο σε 11.233.200 κοινές ονομαστικές μετοχές, ονομαστικής αξίας 250 δρχ. έκαστη.

Με απόφαση της Τακτικής Γενικής Συνέλευσης των μετόχων της 28/6/2002 το μετοχικό κεφάλαιο της Εταιρίας μειώθηκε κατά ποσό Ευρώ 41.290,05 λόγω της μετατροπής της ονομαστικής αξίας της μετοχής και του μετοχικού κεφαλαίου της Εταιρίας σε Ευρώ σύμφωνα με τις διατάξεις του Ν. 2842/2000.

Κατόπιν των ανωτέρω, σήμερα, το μετοχικό κεφάλαιο της εταιρίας ανέρχεται στο ποσό των Ευρώ 8.200,236 (οκτώ εκατομμυρίων διακοσίων χιλιάδων διακοσίων τριάντα έξι) διαιρούμενο σε 11.233.200 (έντεκα εκατομμύρια διακόσιες τριάντα τρεις χιλιάδες διακόσιες) μετοχές ονομαστικής αξίας 0,73 Ευρώ εκάστης.

ΑΥΞΗΣΕΙΣ ΜΕΤΟΧΙΚΟΥ ΚΕΦΑΛΑΙΟΥ

ΗΜΕΡΟΜΗΝΙΑ Γ.Σ.	Αριθμός ΦΕΚ	Αριθμός Μετοχών	Ονομαστική αξία Μετοχής	Τιμή Διάθεσης Μετοχής	ΤΡΟΠΟΣ ΚΑΛΥΨΗΣ		Μετοχικό κεφάλαιο μετά την Αύξηση
					Με καταβολή μετρητών	Με κεφαλαιοποίηση αποθεματικών	
Ίδρυση	17099/06/Β/88/29	10.000	500	500	5.000.000		5.000.000
21/10/88	355/90	20.000	500	500	10.000.000		15.000.000
27/06/90	665/91	370.000	500	500	185.000.000		200.000.000
25/05/93	4588/93	600.000	500	500	300.000.000		500.000.000
28/06/93	5670/93	140.000	500			70.000.000	570.000.000
05/05/95	5030/95	340.000	500	1.200	170.000.000		740.000.000
16/05/97	2682/97	340.000	250		Split μετοχής		740.000.000
		444.000	250	2.900	111.000.000		851.000.000
ΣΥΝΟΛΟ ΠΡΟ ΑΥΞΗΣΗΣ		3.404.000	250		781.000.000	70.000.000	851.000.000
ΠΑΡΟΥΣΑ ΑΥΞΗΣΗ		6.808.000	250			1.702.000.000	1.702.000.000
05/04/99		1.021.200	250	1.500	255.300.000		255.300.000
ΣΥΝΟΛΟ ΜΕΤΑ ΤΗΝ ΑΥΞΗΣΗ		11.233.200	250		1.036.300.000	1.772.000.000	2.808.300.000
ΣΥΝΟΛΟ ΜΕΤΑ ΤΗ ΜΕΤΑΤΡΟΠΗ ΣΕ ΕΥΡΩ							
28/06/02	8127/02	11.233.200	0,73€				8.200.236,00€

5.8 ΓΕΝΙΚΕΣ ΠΛΗΡΟΦΟΡΙΕΣ ΣΧΕΤΙΚΑ ΜΕ ΤΟ ΚΕΦΑΛΑΙΟ

Στον παρακάτω πίνακα αναλύονται τα ίδια κεφάλαια και υπολογίζεται η λογιστική αξία της μετοχής ως εξής:

ΛΟΓΙΣΤΙΚΗ ΑΞΙΑ ΜΕΤΟΧΗΣ	
Αριθμός Μετοχών	11.233.200
Όνομαστική Αξία Μετοχής	0,73
Μετοχικό κεφάλαιο	8.200.236€
Λογαριασμός «Από έκδοση μετοχών υπέρ το άρτιο»	3.746.148,20
Διαφορές αναπροσαρμογής	835.950,09
Αποθεματικά	13.537.121,80
Μερίσματα	1.235.652,00
Σύνολο Ιδίων Κεφαλαίων	27.555.108,09
Λογιστική αξία μετοχής	2,45

5.9 ΜΕΤΟΧΟΙ

Η μετοχική σύνθεση της εταιρείας κατά την 04/02/2007 ήταν η εξής:

ΜΕΤΟΧΟΙ	Μετοχές	Ποσοστό
COSMOTELCO Τηλεπικοινωνιακές Υπηρεσίες Α.Ε.	4.983.477	44,36%
ΔΕΜΚΟ Επενδυτική & Εμπορική Α.Ε.	560.000	4,99%
Λοιποί Επενδυτές*	5.689.723	50,65%
ΣΥΝΟΛΟ	11.233.200	100,00%

Στις 5-7/2/2007 μεταβιβάστηκαν συνολικά 4.983.477 μετοχές προς τον κ. Δ. Κοντομηνά, ώστε η σημερινή μετοχική σύνθεση της εταιρείας να διαμορφωθεί ως εξής :

ΜΕΤΟΧΟΙ	Μετοχές	Ποσοστό
ΔΗΜΗΤΡΙΟΣ ΚΟΝΤΟΜΗΝΑΣ	4.983.477	44,36%
ΔΕΜΚΟ Επενδυτική & Εμπορική Α.Ε.	560.000	4,99%
Λοιποί Επενδυτές*	5.689.723	50,65%
ΣΥΝΟΛΟ	11.233.200	100,00%

* Σημείωση: Το ποσοστό συμμετοχής εκάστου εξ αυτών είναι μικρότερο του 2%

5.10 ΣΥΜΜΕΤΟΧΕΣ

Οι συμμετοχές της Εταιρείας στα μετοχικά κεφάλαια άλλων εταιρειών στις 31/12/2007 παρουσιάζονται στον παρακάτω πίνακα:

	% Συμμετοχής	Αριθμός Μετοχών	Αξία Κτήσης	Λογιστική Αξία - Αποτίμηση 31/12/2007
COSMOTELCO A.E.	1,45%	18.318	594.862,04	260.266,04

Οι τίτλοι αυτών των μετοχών κατά την αρχική επιμέτρηση την 31.12.2003 καταχωρήθηκαν στο κόστος κτήσης τους, που είναι η εύλογη αξία της αντιπαροχής που δόθηκε για την απόκτησή τους, μείον την πρόβλεψη υποτίμησης μέχρι την 31.12.2003. Η αξία αυτών των μετοχών παρέμεινε αμετάβλητη μέχρι την 31.12.2006.

Στο 2007 καταχωρήθηκε η ζημία υποτίμησης, ύψους 108.612,85 βάσει ισολογισμού της Cosmotelco την 31/12/06.

5.11 ΕΤΑΙΡΙΚΗ ΔΙΑΚΥΒΕΡΝΗΣΗ - ΚΑΝΟΝΙΣΜΟΣ ΛΕΙΤΟΥΡΓΙΑΣ-ΤΜΗΜΑ ΕΣΩΤΕΡΙΚΟΥ ΕΛΕΓΧΟΥ

Η INTERTEK Α.Ε. κατ'εφαρμογή του Νόμου 3016/2002, έχει υιοθετήσει τις Αρχές της Εταιρικής Διακυβέρνησης. Στο πλαίσιο υλοποίησης των Αρχών αυτών λειτουργεί με βάση τον «Εσωτερικό Κανονισμό Λειτουργίας», στον οποίο περιγράφονται οι γενικές αρχές λειτουργίας της εταιρείας καθώς και οι σημαντικότερες διαδικασίες, αποσκοπώντας στην διασφάλιση της διαφάνειας και της σύμμετρης πληροφόρησης. Στον «Εσωτερικό Κανονισμό Λειτουργίας» υιοθετούνται ως εταιρική πρακτική οι σύγχρονες αρχές περί εταιρικής Διακυβέρνησης ιδιαίτερα σε θέματα τα οποία δεν καλύπτονται από τη νομοθεσία και το καταστατικό της Εταιρείας, αλλά είναι απαραίτητα για την εύρυθμη και διαφανή λειτουργία της.

Βασικά στοιχεία του κανονισμού εσωτερικής λειτουργίας

- Δομή της Εταιρείας - Οργανόγραμμα
- Διοικητικό Συμβούλιο
- Πρόεδρος και Διευθύνων Σύμβουλος
- Υπηρεσία Εσωτερικού Ελέγχου που εποπτεύεται από δύο (2) μη εκτελεστικά μέλη του Δ.Σ. της εταιρείας
- Αντικείμενο και Διάρθρωση των Διευθύνσεων και Τμημάτων της Εταιρείας - Σχέσεις των υπηρεσιών μεταξύ τους και με τη Διοίκηση, στο οποίο αναφέρονται οι υπηρεσίες Εταιρικών Ανακοινώσεων και Εξυπηρέτησης Μετόχων
- Κανονισμοί λειτουργίας και διαδικασίες διεξαγωγής των εργασιών της Εταιρείας
- Διαδικασίες πρόσληψης και αξιολόγησης διευθυντικών στελεχών
- Συναλλαγές μελών Διοικητικού Συμβουλίου, Διευθυντικών Στελεχών προσώπων που έχουν ειδική σχέση με την Εταιρεία
- Συναλλαγές με συνδεδεμένες επιχειρήσεις

5.12 ΔΙΟΙΚΗΣΗ - ΔΙΕΥΘΥΝΣΗ ΕΤΑΙΡΕΙΑΣ

Η σύνθεση του Διοικητικού Συμβουλίου την 1/1/2007 ήταν η ακόλουθη:

Νικόλαος Νιργιαννάκης
Γεώργιος Σουβατζής
Νικόλαος Σταυρίδης
Μιχαήλ Κεφαλογιάννης
Νικόλαος Βλάχος
Σπυρίδων Ιγγλέζης
Ιωάννης Ρούσσοσ

Πρόεδρος - Διευθύνων Σύμβουλος
 Αντιπρόεδρος
 Μέλος
 Μέλος
 Μέλος
 Μέλος
 Μέλος



Το Διοικητικό Συμβούλιο της ΙΝΤΕΡΤΕΚ Α.Ε. όπως εκλέχτηκε με την Έκτακτη Γενική Συνέλευση στις 14/2/2007 και συγκροτήθηκε σε σώμα με το υπ' αριθμόν 270 Πρακτικό της συνεδριάσεως στις 14/2/2007 είχε ως ακολούθως:

Δημήτριος Κοντομηνάς	Πρόεδρος
Γεώργιος Σουβατζής	Αντιπρόεδρος
Νικόλαος Νιργιαννάκης	Διευθύνων Σύμβουλος
Ηρακλής Φιδετζής	Μέλος
Ελένη Ξηνταράκου	Μέλος
Μιχαήλ Βλαβιανός	Μέλος
Ιωάννης Ρούσσος	Μέλος

Τέλος το Διοικητικό Συμβούλιο όπως εκλέχθηκε με την Έκτακτη Γενική Συνέλευση στις 20/12/2007 και συγκροτήθηκε σε σώμα με το υπ.αριθ. 282 πρακτικό της συνεδριάσεως στις 20/12/2007 έχει ως ακολούθως:

Δημήτριος Κοντομηνάς	Πρόεδρος
Γεώργιος Σουβατζής	Αντιπρόεδρος
Νικόλαος Νιργιαννάκης	Διευθύνων Σύμβουλος
Ματθαίος Ντούλος	Μέλος
Ελένη Ξηνταράκου	Μέλος
Αναστάσιος Μπούρας	Μέλος
Ιωάννης Ρούσσος	Μέλος

Η θητεία του ανωτέρω Διοικητικού Συμβουλίου είναι πενταετής.

Μόνο εκτελεστικό μέλος του Δ.Σ. είναι ο κ. Νικόλαος Νιργιαννάκης.

Τα μη εκτελεστικά μέλη του Δ.Σ. είναι τέσσερα (4):

- Δημήτριος Κοντομηνάς
- Γεώργιος Σουβατζής
- Ματθαίος Ντούλος
- Ελένη Ξηνταράκου

Τα ανεξάρτητα μη εκτελεστικά μέλη του Δ.Σ. είναι δύο (2):

- Αναστάσιος Μπούρας
- Ιωάννης Ρούσσος

Την Επιτροπή Εποπτείας Εσωτερικού Ελέγχου της εταιρείας την αποτελούν τα εξής μέλη του Δ.Σ.:

- Σουβατζής Γεώργιος
- Ξηνταράκου Ελένη

Η ιθαγένεια των μελών του Δ.Σ. είναι Ελληνική. Δεν υπάρχουν οικογενειακές σχέσεις μεταξύ των μελών του Δ.Σ. και των ασκούντων τη διοίκηση της εταιρείας. Πάγια πολιτική της εταιρείας είναι να μην διανέμει αμοιβές στα μέλη του Δ.Σ. για την ιδιότητά τους. Τα μέλη του Δ.Σ. δεν έχουν καταδικασθεί τελεσίδικα για πράξεις ατιμωτικές, οικονομικά εγκλήματα ή για υποθέσεις που αφορούν πτώχευση, εγκληματική πράξη και απαγόρευση άσκησης επιχειρηματικής δραστηριότητας,

χρηματιστηριακών συναλλαγών, επαγγέλματος συμβούλου επενδύσεων, διευθυντικού στελέχους τραπεζών, ασφαλιστικών εταιρειών, χρηματιστηριακών εταιρειών κλπ. Τα Ανεξάρτητα Μη Εκτελεστικά Μέλη του Δ.Σ. δεν έχουν σχέσεις εξάρτησης με την εταιρεία ή με συνδεδεμένα με αυτή πρόσωπα.

Η εταιρεία εκπροσωπείται κυρίως από τους κ.κ. Δημήτριο Κοντομηνά, Νικόλαο Νιργιαννάκη, Γεώργιο Σουβατζή, Κωνσταντίνο Κώνστα, Γεώργιο Βασιλάκο, Θεοδώρα Τσοτάκη και Αθανασία Χριστοδουλάκη απάντων των ανωτέρω, ανά δύο από κοινού ενεργούντων, σύμφωνα με τα λεπτομερώς οριζόμενα στην υπ' αριθμόν 270/14.02.2007 απόφαση του Δ.Σ. της Εταιρείας.

Διευθύνων Σύμβουλος της εταιρείας είναι ο Κ. Νικόλαος Νιργιαννάκης, αναλυτής συστημάτων και προγραμματιστής (Edinburgh College of Commerce), ο οποίος διαθέτει πολυετή επιχειρηματική πείρα στο αντικείμενο. Υπεύθυνοι των επιμέρους διευθύνσεων της εταιρείας είναι οι ακόλουθοι :

Διεύθυνση Business Planning

Οικονομική Διεύθυνση

Διεύθυνση Καταναλωτικών Προϊόντων και Επιχειρησιακών Λύσεων

Διεύθυνση Marketing Καταναλωτικών Προϊόντων

Διεύθυνση Πωλήσεων Καταναλωτικών Προϊόντων Διεύθυνση Πωλήσεων Systems

Διεύθυνση Marketing Προϊόντων Systems Διεύθυνση Πωλήσεων Systems

Διεύθυνση Τεχνικής Υποστήριξης

Διεύθυνση Πωλήσεων Επαγγελματικών A/V

Κωνσταντίνος Κώνστας

Ηλεκτρονικός / ηλεκτρολόγος
Northern London Polytechnic

Γεώργιος Βασιλάκος

Διοίκηση επιχειρήσεων
Οικονομικό Πανεπιστήμιο Αθηνών (ΑΣΟΕΕ)

Κυριάκος Ψωμαδέλης

Ηλεκτρονικός ΤΕΙ Αθηνών

Κώστας Λάμπρου

Ηλεκτρονικός-Μηχανικός (Cambridge College of
England)

Θεοδώρα Μιχαηλίδου

Γεώργιος Δραμιτινός

Ηλεκτρονικός / Μηχανολόγος
Essex University

Σπύρος Τσώκος

Νικόλαος Μαρκάκης

Τεχνολόγος, Ηλεκτρολόγος/Μηχανικός ΤΕΙ Αθηνών

Θεόδωρος Ντινόπουλος

Ηλεκτρονικός / Μηχανικός ΤΕΙ Λαρίσης

Εμμανουήλ Λυδάκης

Ηλεκτρονική Σχολή Τεχνολογικών Εφαρμογών
ΤΕΙ Αθηνών

Ομοίως η ιθαγένεια των ασκούντων τη διοίκηση της εταιρείας είναι Ελληνική, ενώ δεν έχουν καταδικασθεί τελεσίδικα για πράξεις ατιμωτικές, οικονομικά εγκλήματα ή για υποθέσεις που αφορούν πτώχευση, εγκληματική πράξη και απαγόρευση άσκησης επιχειρηματικής δραστηριότητας, χρηματιστηριακών συναλλαγών, επαγγέλματος συμβούλου επενδύσεων, διευθυντικού στελέχους τραπεζών, ασφαλιστικών εταιρειών, χρηματιστηριακών εταιρειών κλπ.

Από τα μέλη των διοικητικών οργάνων της εταιρείας, ο Διευθύνων Σύμβουλος κ. Ν. Νιργιαννάκης είχε στην κατοχή του 950 μετοχές της εταιρείας (την 31/12/2007).



5.13 ΟΡΓΑΝΩΤΙΚΗ ΔΟΜΗ ΚΑΙ ΟΡΓΑΝΟΓΡΑΜΜΑ

Η οργανωτική διάρθρωση της INTERTECH Α.Ε. εμφανίζεται στο ακόλουθο οργανόγραμμα:

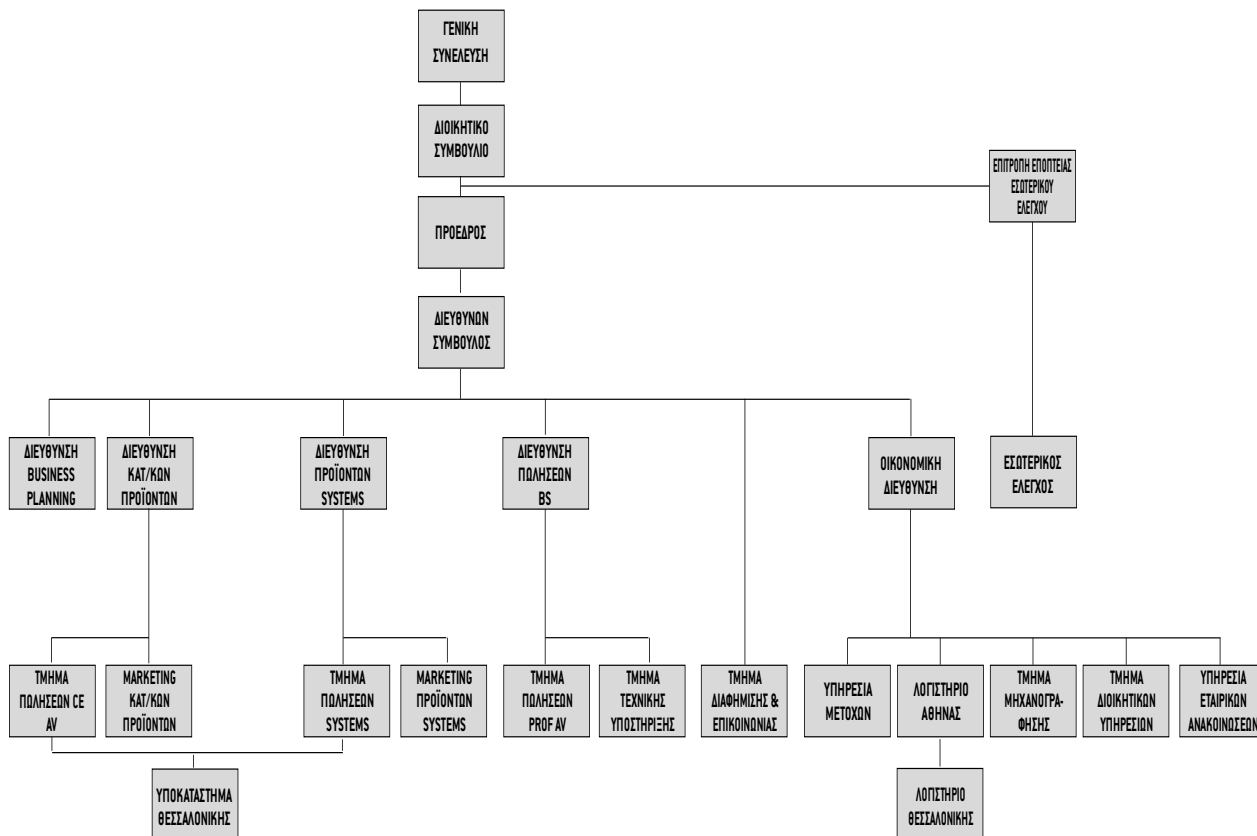

5.14 ΣΥΜΜΕΤΟΧΕΣ ΤΩΝ ΜΕΛΩΝ ΤΟΥ Δ.Σ. ΚΑΙ ΤΩΝ ΚΥΡΙΩΝ ΜΕΤΟΧΩΝ ΣΤΟ ΔΙΟΙΚΗΤΙΚΟ ΣΥΜΒΟΥΛΙΟ Ή ΚΑΙ ΣΤΟ ΜΕΤΟΧΙΚΟ ΚΕΦΑΛΑΙΟ ΑΛΛΩΝ ΕΤΑΙΡΕΙΩΝ

ΜΕΛΗ ΤΟΥ Δ.Σ. ή ΚΥΡΙΟΙ ΜΕΤΟΧΟΙ*	Εταιρεία που συμμετέχει	Θέση στο Δ.Σ.	Ποσοστό Συμμετοχής
Δημήτριος Κοντομνός	ΔΕΜΚΟ ΕΠΕΝΔΥΤΙΚΗ ΚΑΙ ΕΜΠΟΡΙΚΗ ΑΝΩΝΥΜΗ ΕΤΑΙΡΕΙΑ	Πρόεδρος	79,16%
	ΔΙΕΥΡΩΠΑΪΚΗ ΕΛΛΗΝΙΚΗ ΕΤΑΙΡΙΑ ΕΠΕΝΔΥΣΕΩΝ - ΟΙΚΟΝΟΜΟΤΕΧΝΙΚΩΝ ΜΕΛΕΤΩΝ - ΤΟΥΡΙΣΤΙΚΩΝ ΚΑΙ ΕΜΠΟΡΙΚΩΝ ΕΠΙΧΕΙΡΗΣΕΩΝ Α.Ε.		99,897%
	ΙΝΤΕΡΤΕΚ ΑΝΩΝΥΜΟΣ ΕΤΑΙΡΙΑ - ΔΙΕΘΝΕΙΣ ΤΕΧΝΟΛΟΓΙΕΣ	Πρόεδρος	44,364%
	COZMOTELCO ΤΗΛΕΠΙΚΟΙΝΩΝΙΑΚΕΣ ΥΠΗΡΕΣΙΕΣ ΑΝΩΝΥΜΟΣ ΕΤΑΙΡΙΑ	Πρόεδρος	72,16%
	SUPERNET ΓΕΩΡΓΙΚΕΣ, ΚΤΗΝΟΤΡΟΦΙΚΕΣ, ΒΙΟΤΕΧΝΙΚΕΣ ΚΑΙ ΕΜΠΟΡΙΚΕΣ ΕΠΙΧΕΙΡΗΣΕΙΣ Α.Ε.		100%
	ΝΕΦΤΩΝ ΕΜΠΟΡΙΑ ΗΛΕΚΤΡΙΚΩΝ ΣΥΣΚΕΥΩΝ ΚΑΙ ΣΥΣΤΗΜΑΤΩΝ ΠΛΗΡΟΦΟΡΙΚΗΣ Α.Ε.	Πρόεδρος	100%
	INTERFINACE ΣΥΣΤΗΜΑΤΑ ΟΙΚΟΝΟΜΙΚΩΝ ΥΠΗΡΕΣΙΩΝ Α.Ε.		100%
	ΑΙΓΛΗ ΧΩΡΟΙ ΕΣΤΙΑΣΕΩΣ ΚΑΙ ΑΝΑΨΥΧΗΣ ΑΝΩΝΥΜΟΣ ΕΤΑΙΡΙΑ	Πρόεδρος	-
	NEW MELLON ASSET AND WEALTH MANAGEMENT		
	ΑΝΩΝΥΜΟΣ ΕΤΑΙΡΙΑ ΠΑΡΟΧΗΣ ΕΠΕΝΔΥΤΙΚΩΝ ΥΠΗΡΕΣΙΩΝ	Πρόεδρος	-
	D.C. MEDICAL ΑΝΩΝΥΜΗ ΕΤΑΙΡΙΑ ΔΙΑΧΕΙΡΙΣΗΣ ΔΕΥΤΕΡΟΒΑΘΜΙΩΝ ΥΠΗΡΕΣΙΩΝ ΥΓΕΙΑΣ	Πρόεδρος	-
	ΔΟΡΥΦΟΡΙΚΕΣ ΕΦΑΡΜΟΓΕΣ ΑΝΩΝΥΜΗ ΕΤΑΙΡΙΑ ΔΙΚΤΥΑΚΩΝ ΚΑΙ ΔΟΡΥΦΟΡΙΚΩΝ ΥΠΗΡΕΣΙΩΝ ΚΑΙ ΥΛΙΚΩΝ	Πρόεδρος	-
	ΚΒ IMPULS HELLAS ΑΝΩΝΥΜΗ ΕΤΑΙΡΙΑ ΥΛΙΚΩΝ ΚΑΙ ΥΠΗΡΕΣΙΩΝ ΤΗΛΕΠΙΚΟΙΝΩΝΙΩΝ	Πρόεδρος	-
	RATHIS LTD		100%
	INTERTIME ΙΔΙΩΤΙΚΗ ΕΠΙΧΕΙΡΗΣΗ ΠΑΡΟΧΗΣ ΥΠΗΡΕΣΙΩΝ ΑΣΦΑΛΕΙΑΣ ΑΝΩΝΥΜΗ ΕΤΑΙΡΙΑ ΥΠΟ ΕΚΚΑΘΑΡΙΣΗ		99,95%
	ALPHA ΔΟΦΥΡΙΚΗ ΤΗΛΕΟΡΑΣΗ Α.Ε.	Πρόεδρος	24,11%
	ALPHA ENTERTAINMENT Α.Ε.		25%
	ALPHA ΡΑΔΙΟΦΩΝΙΚΗ Α.Ε.		91,23%
	ALPHA ΨΗΦΙΑΚΗ ΣΥΝΘΕΣΙΣ Α.Ε. ΥΠΟ ΕΚΚΑΘΑΡΙΣΗ		55,73%
	ΟΡΓΑΝΩΣΙΣ ΤΑΜΠΟΥΡΑ ΕΚΔΟΤΙΚΗ Ε.Π.Ε.		22%
	ΕΥΡΩΣΥΜΒΟΥΛΟΙ Α.Ε.		11,35%
	SOLECASTLE INVESTMENTS LIMITED		1,960%
	DALANTEL LTD		100%
	GAMMAFOS LTD		80%
	INTERCAPITAL TRUST LTD		100%
	CAROTHERS TRADING LTD		100%
EUROPOLITAN INVESTMENTS CORPORATION S.A.		100%	
AUTOCONTROL HOLDING S.A.		100%	
LOYALTY POWER S.A.		100%	
Γεώργιος Σουβατζής	ΔΕΜΚΟ ΕΠΕΝΔΥΤΙΚΗ ΚΑΙ ΕΜΠΟΡΙΚΗ ΑΝΩΝΥΜΗ ΕΤΑΙΡΕΙΑ	Διευθύνων Σύμβουλος	-
	ΚΟΝΤΙΝΕΝΤΑΛ ΑΝΩΝΥΜΟΣ ΑΝΤΑΣΦΑΛΙΣΤΙΚΗ ΕΠΕΝΔΥΤΙΚΗ ΚΑΙ ΕΜΠΟΡΙΚΗ ΕΤΑΙΡΕΙΑ	Αντιπρόεδρος	
	ΔΙΕΥΡΩΠΑΪΚΗ ΕΛΛΗΝΙΚΗ ΕΤΑΙΡΙΑ ΕΠΕΝΔΥΣΕΩΝ - ΟΙΚΟΝΟΜΟΤΕΧΝΙΚΩΝ ΜΕΛΕΤΩΝ - ΤΟΥΡΙΣΤΙΚΩΝ ΚΑΙ ΕΜΠΟΡΙΚΩΝ ΕΠΙΧΕΙΡΗΣΕΩΝ Α.Ε.	Διευθύνων Σύμβουλος	-
	ΙΝΤΕΡΤΕΚ ΑΝΩΝΥΜΟΣ ΕΤΑΙΡΙΑ - ΔΙΕΘΝΕΙΣ ΤΕΧΝΟΛΟΓΙΕΣ	Πρόεδρος	
	ΙΝΤΕΡΤΕΚ ΑΝΩΝΥΜΟΣ ΕΤΑΙΡΙΑ - ΔΙΕΘΝΕΙΣ ΤΕΧΝΟΛΟΓΙΕΣ	Αντιπρόεδρος	-
	INTERJET ΑΕΡΟΠΟΡΙΚΕΣ & ΤΟΥΡΙΣΤΙΚΕΣ ΕΠΙΧΕΙΡΗΣΕΙΣ, ΕΛΛΗΝΙΚΗ ΑΝΩΝΥΜΟΣ ΕΤΑΙΡΕΙΑ	Διευθύνων Σύμβουλος	-
	INTERJET ΕΛΙΚΟΠΤΕΡΑ ΕΛΛΗΝΙΚΗ ΑΝΩΝΥΜΗ ΕΤΑΙΡΕΙΑ ΑΕΡΟΠΟΡΙΚΩΝ ΜΕΤΑΦΟΡΩΝ	Αντιπρόεδρος	-



Συμμετοχές των Μελών του Δ.Σ. (όπως εκλέχθηκε με την Ε.Γ. Συνέλευση της 14/2/2007) στο Δ.Σ. ή στο μετοχικό κεφάλαιο άλλων εταιρειών.

ΜΕΛΗ ΤΟΥ Δ.Σ. ή ΚΥΡΙΟΙ ΜΕΤΟΧΟΙ*	Εταιρεία που συμμετέχει	Θέση στο Δ.Σ.	Ποσοστό Συμμετοχής	
	INTERVISTA ΑΝΩΝΥΜΗ ΕΤΑΙΡΕΙΑ ΚΑΤΑΣΚΕΥΩΝ ΚΑΙ ΔΙΑΧΕΙΡΙΣΗΣ ΚΤΙΡΙΩΝ	Πρόεδρος	-	
	CAFÉ PLAZA ΧΩΡΟΙ ΕΣΤΙΑΣΕΩΣ & ΑΝΑΨΥΧΗΣ Α.Ε.	Πρόεδρος	-	
	ΑΙΓΛΗ ΧΩΡΟΙ ΕΣΤΙΑΣΕΩΣ & ΑΝΑΨΥΧΗΣ Α.Ε.	Αντιπρόεδρος	-	
	MEDITERRANEAN FARM - ΤΥΠΟΠΟΙΗΣΗ ΚΑΙ ΕΜΠΟΡΙΑ ΒΙΟΛΟΓΙΚΩΝ ΠΡΟΪΟΝΤΩΝ ΑΝΩΝΥΜΟΣ ΕΤΑΙΡΙΑ	Πρόεδρος	-	
	ΜΠΕΣΤΛΑΪΝ CARDS ΠΑΡΟΧΗ ΟΙΚΟΝΟΜΙΚΩΝ ΥΠΗΡΕΣΙΩΝ ΑΝΩΝΥΜΗ ΕΤΑΙΡΙΑ	Αντιπρόεδρος	-	
	ΜΠΕΣΤΛΑΪΝ ΑΝΩΝΥΜΗ ΕΤΑΙΡΙΑ ΔΙΑΝΟΜΗΣ ΑΣΦΑΛΙΣΤΙΚΩΝ ΚΑΙ ΧΡΗΜΑΤΟΟΙΚΟΝΟΜΙΚΩΝ ΠΡΟΪΟΝΤΩΝ	Πρόεδρος	-	
	ΚΡΕΤΑ ΟΛΥΜΠΙΑΣ ΟΙΝΟΠΟΙΗΤΙΚΗ, ΓΕΩΡΓΙΚΗ, ΒΙΟΜΗΧΑΝΙΚΗ ΑΝΩΝΥΜΗ ΕΤΑΙΡΕΙΑ	Πρόεδρος	-	
	D.C. MEDICAL ΑΝΩΝΥΜΗ ΕΤΑΙΡΙΑ ΔΙΑΧΕΙΡΙΣΗΣ ΔΕΥΤΕΡΟΒΑΘΜΙΩΝ ΥΠΗΡΕΣΙΩΝ ΥΓΕΙΑΣ	Αντιπρόεδρος Διευθύνων Σύμβουλος	-	
	INTERTIME ΙΔΙΩΤΙΚΗ ΕΠΙΧΕΙΡΗΣΗ ΠΑΡΟΧΗΣ ΥΠΗΡΕΣΙΩΝ ΑΣΦΑΛΕΙΑΣ ΑΝΩΝΥΜΗ ΕΤΑΙΡΙΑ ΥΠΟ ΕΚΚΑΘΑΡΙΣΗ	Πρόεδρος Διευθύνων Σύμβουλος	-	
	ΚΒΙ IMPUS HELLAS ΑΝΩΝΥΜΗ ΕΜΠΟΡΙΚΗ ΕΤΑΙΡΙΑ ΥΠΗΡΕΣΙΩΝ ΤΗΛΕΠΙΚΟΙΝΩΝΙΩΝ	Αντιπρόεδρος	-	
	ΔΟΥΡΥΦΟΡΙΚΕΣ ΕΦΑΡΜΟΓΕΣ ΑΝΩΝΥΜΗ ΕΤΑΙΡΙΑ ΔΙΚΤΥΑΚΩΝ ΚΑΙ ΔΟΥΡΥΦΟΡΙΚΩΝ ΥΠΗΡΕΣΙΩΝ ΚΑΙ ΥΛΙΚΩΝ	Αντιπρόεδρος	-	
	ΝΕΦΤΩΝ ΕΜΠΟΡΙΑ ΗΛΕΚΤΡΙΚΩΝ ΣΥΣΚΕΥΩΝ ΚΑΙ ΣΥΣΤΗΜΑΤΩΝ ΠΛΗΡΟΦΟΡΙΚΗΣ Α.Ε.	Αντιπρόεδρος	-	
	COSMOTELCO ΤΗΛΕΠΙΚΟΙΝΩΝΙΑΚΕΣ ΥΠΗΡΕΣΙΕΣ Α.Ε.	Αντιπρόεδρος Διευθύνων Σύμβουλος	-	
	NEW MELLON ASSET AND WEALTH MANAGEMENT ΕΠΕΥ	Μέλος	-	
	Ελένη Ξενταράκου	ΔΙΕΥΡΩΠΑΪΚΗ ΕΛΛΗΝΙΚΗ ΕΤΑΙΡΙΑ ΕΠΕΝΔΥΣΕΩΝ - ΟΙΚΟΝΟΜΟΤΕΧΝΙΚΩΝ ΜΕΛΕΤΩΝ - ΤΟΥΡΙΣΤΙΚΩΝ ΚΑΙ ΕΜΠΟΡΙΚΩΝ ΕΠΙΧΕΙΡΗΣΕΩΝ Α.Ε.	Μέλος	-
		ΙΝΤΕΡΤΕΚ ΑΝΩΝΥΜΟΣ ΕΤΑΙΡΙΑ - ΔΙΕΘΝΕΙΣ ΤΕΧΝΟΛΟΓΙΕΣ	Μέλος	-
ΚΟΝΤΙΝΕΝΤΑΛ ΑΝΩΝΥΜΟΣ ΑΝΤΑΣΦΑΛΙΣΤΙΚΗ ΕΠΕΝΔΥΤΙΚΗ ΚΑΙ ΕΜΠΟΡΙΚΗ ΕΤΑΙΡΙΑ		Μέλος	-	
INTERTEL SERVICES, ΣΥΣΤΗΜΑΤΑ ΗΛΕΚΤΡΟΝΙΚΩΝ ΚΑΙ ΕΠΙΚΟΙΝΩΝΙΑΣ ΑΝΩΝΥΜΗ ΕΤΑΙΡΙΑ		Μέλος	-	
INTERSITE, ΟΙΚΟΔΟΜΙΚΗ ΕΜΠΟΡΙΚΗ ΚΑΤΑΣΚΕΥΑΣΤΙΚΗ ΑΝΩΝΥΜΗ ΕΤΑΙΡΙΑ		Μέλος	-	
INTERVISTA ΑΝΩΝΥΜΗ ΕΤΑΙΡΙΑ ΚΑΤΑΣΚΕΥΩΝ ΚΑΙ ΔΙΑΧΕΙΡΙΣΤΗΣ ΚΤΙΡΙΩΝ		Μέλος	-	
ΣΙΓΜΑ ΝΕΤ ΕΜΠΟΡΙΑ ΗΛΕΚΤΡΙΚΩΝ ΣΥΣΚΕΥΩΝ ΚΑΙ ΣΥΣΤΗΜΑΤΩΝ ΠΛΗΡΟΦΟΡΙΚΗΣ ΑΝΩΝΥΜΟΣ ΕΤΑΙΡΙΑ		Αντιπρόεδρος	-	
ΜΠΕΣΤΛΑΪΝ CARDS ΠΑΡΟΧΗ ΟΙΚΟΝΟΜΙΚΩΝ ΥΠΗΡΕΣΙΩΝ ΑΝΩΝΥΜΗ ΕΤΑΙΡΙΑ		Μέλος	-	
ΜΠΕΣΤΛΑΪΝ ΑΝΩΝΥΜΗ ΕΤΑΙΡΙΑ ΔΙΑΝΟΜΗΣ ΑΣΦΑΛΙΣΤΙΚΩΝ ΚΑΙ ΧΡΗΜΑΤΟΟΙΚΟΝΟΜΙΚΩΝ ΠΡΟΪΟΝΤΩΝ		Μέλος	-	
ALPHA ΡΑΔΙΟΦΩΝΙΚΗ Α.Ε.		Μέλος	-	
ALPHA ENTERTAINMENT Α.Ε.		Αντιπρόεδρος Διευθύνων Σύμβουλος	-	
Ματθαίος Ντούλης	PLUS PRODUCTIONS ΑΝΩΝΥΜΗ ΕΜΠΟΡΙΚΗ ΕΤΑΙΡΙΑ ΠΑΡΑΓΩΓΩΝ	Πρόεδρος Διευθύνων Σύμβουλος	-	
	ΔΙΕΥΡΩΠΑΪΚΗ ΕΛΛΗΝΙΚΗ ΕΤΑΙΡΙΑ ΕΠΕΝΔΥΣΕΩΝ - ΟΙΚΟΝΟΜΟΤΕΧΝΙΚΩΝ ΜΕΛΕΤΩΝ - ΤΟΥΡΙΣΤΙΚΩΝ ΚΑΙ ΕΜΠΟΡΙΚΩΝ ΕΠΙΧΕΙΡΗΣΕΩΝ Α.Ε.	Μέλος	-	
	ΙΝΤΕΡΤΕΚ ΑΝΩΝΥΜΟΣ ΕΤΑΙΡΙΑ - ΔΙΕΘΝΕΙΣ ΤΕΧΝΟΛΟΓΙΕΣ	Μέλος	-	

	ΚΟΝΤΙΝΕΝΤΑΛ ΑΝΩΝΥΜΟΣ ΑΝΤΑΣΦΑΛΙΣΤΙΚΗ ΕΠΕΝΔΥΤΙΚΗ ΚΑΙ ΕΜΠΟΡΙΚΗ ΕΤΑΙΡΙΑ	Μέλος	-
	ΙΝΤΕΡΒΙΣΤΑ ΑΝΩΝΥΜΗ ΕΤΑΙΡΙΑ ΚΑΤΑΣΚΕΥΩΝ ΚΑΙ ΔΙΑΧΕΙΡΙΣΤΗΣ ΚΤΙΡΙΩΝ ΜΠΕΣΤΛΑΪΝ CARDS ΠΑΡΟΧΗ ΟΙΚΟΝΟΜΙΚΩΝ ΥΠΗΡΕΣΙΩΝ ΑΝΩΝΥΜΗ ΕΤΑΙΡΙΑ	Μέλος	-
	ΜΠΕΣΤΛΑΪΝ ΑΝΩΝΥΜΗ ΕΤΑΙΡΙΑ ΔΙΑΝΟΜΗΣ	Μέλος	-
	ΔΕΜΚΟ ΕΠΕΝΔΥΤΙΚΗ ΚΑΙ ΕΜΠΟΡΙΚΗ ΑΝΩΝΥΜΗ ΕΤΑΙΡΙΑ	Μέλος	-
	ΙΝΤΕΡJET ΑΕΡΟΠΟΡΙΚΕΣ ΚΑΙ ΤΟΥΡΙΣΤΙΚΕΣ ΕΠΙΧΕΙΡΗΣΕΙΣ ΕΛΛΗΝΙΚΗ ΑΝΩΝΥΜΟΣ ΕΤΑΙΡΙΑ	Μέλος	-
	ΙΝΤΕΡJET ΕΛΙΚΟΠΤΕΡΑ ΕΛΛΗΝΙΚΗ ΑΝΩΝΥΜΗ ΕΤΑΙΡΙΑ ΑΕΡΟΠΟΡΙΚΩΝ ΜΕΤΑΦΟΡΩΝ	Μέλος	-
	ΑΙΓΛΗ ΧΩΡΟΙ ΕΣΤΙΑΣΕΩΣ ΚΑΙ ΑΝΑΨΥΧΗΣ ΑΝΩΝΥΜΟΣ ΕΤΑΙΡΙΑ	Μέλος	-
	ΜΕΔΙΤΕΡΡΑΝΕΑΝ FARM - ΤΥΠΟΠΟΙΗΣΗ ΚΑΙ ΕΜΠΟΡΙΑ ΒΙΟΛΟΓΙΚΩΝ ΠΡΟΪΟΝΤΩΝ ΑΝΩΝΥΜΟΣ ΕΤΑΙΡΙΑ	Μέλος	-
	ΚΡΕΤΑ ΟΛΥΜΠΙΑΣ ΟΙΝΟΠΟΙΗΤΙΚΗ ΓΕΩΡΓΙΚΗ ΒΙΟΜΗΧΑΝΙΚΗ	Μέλος	-
	ΡΑΔΙΟΤΗΛΕΟΠΤΙΚΕΣ ΕΠΙΧΕΙΡΗΣΕΙΣ CHANNEL NINE-9 ΑΝΩΝΥΜΗ ΕΤΑΙΡΙΑ	Μέλος	-
	HARDINGROW LTD		100%
	SC EUROINVEST VISION S.A.		2,5%
	WORLD HELLENIC INFORMATION A.E.	Πρόεδρος Διευθύνων Σύμβουλος	-
Αναστάσιος Μπούρας	A.E.P. ΑΤΤΙΚΕΣ ΕΠΙΧΕΙΡΗΣΕΙΣ ΟΠΤΙΚΟΑΚΟΥΣΤΙΚΩΝ ΠΡΟΓΡΑΜΜΑΤΩΝ Α.Ε.	Πρόεδρος Διευθύνων Σύμβουλος	100%
	ΡΑΔΙΟΤΗΛΕΟΠΤΙΚΕΣ ΕΠΙΧΕΙΡΗΣΕΙΣ CHANNEL NINE-9 ΑΝΩΝΥΜΗ ΕΤΑΙΡΙΑ	Αντιπρόεδρος Διευθύνων Σύμβουλος	-
	SPORT DAY A.E.	Πρόεδρος	33,33%
Ιωάννης Ρούσσος	ΡΟΥΣΣΟΣ & ΣΙΑ Ε.Ε.		57%
ΔΕΜΚΟ ΕΠΕΝΔΥΤΙΚΗ ΚΑΙ ΕΜΠΟΡΙΚΗ ΑΝΩΝΥΜΗ ΕΤΑΙΡΕΙΑ	ΚΟΝΤΙΝΕΝΤΑΛ ΑΝΩΝΥΜΗ ΑΝΤΑΣΦΑΛΙΣΤΙΚΗ ΕΠΕΝΔΥΤΙΚΗ ΚΑΙ ΕΜΠΟΡΙΚΗ ΕΤΑΙΡΙΑ		99,485%
	ΙΝΤΕΡJET ΑΕΡΟΠΟΡΙΚΕΣ ΚΑΙ ΤΟΥΡΙΣΤΙΚΕΣ ΕΠΙΧΕΙΡΗΣΕΙΣ ΕΛΛΗΝΙΚΗ ΑΝΩΝΥΜΗ ΕΤΑΙΡΙΑ		93,29%
	ΙΝΤΕΡJET ΕΛΙΚΟΠΤΕΡΑ ΕΛΛΗΝΙΚΗ ΑΝΩΝΥΜΗ ΕΤΑΙΡΙΑ ΑΕΡΟΠΟΡΙΚΩΝ ΜΕΤΑΦΟΡΩΝ		48,91%
	ΙΝΤΕΡTEL SERVICES, ΣΥΣΤΗΜΑΤΑ ΗΛΕΚΤΡΟΝΙΚΩΝ ΚΑΙ ΕΠΙΚΟΙΝΩΝΙΑΣ ΑΝΩΝΥΜΗ ΕΤΑΙΡΙΑ		100%
	ΙΝΤΕΡΒΙΣΤΑ ΑΝΩΝΥΜΗ ΕΤΑΙΡΙΑ ΚΑΤΑΣΚΕΥΩΝ ΚΑΙ ΔΙΑΧΕΙΡΙΣΗΣ ΚΤΙΡΙΩΝ		100%
	COSMOTELCO ΤΗΛΕΠΙΚΟΙΝΩΝΙΑΚΕΣ ΥΠΗΡΕΣΙΕΣ ΑΝΩΝΥΜΟΣ ΕΤΑΙΡΙΑ		26,473%
	CAFÉ PLAZA ΧΩΡΟΙ ΕΣΤΙΑΣΕΩΣ & ΑΝΑΨΥΧΗΣ Α.Ε.		100%
	ΑΙΓΛΗ ΧΩΡΟΙ ΕΣΤΙΑΣΕΩΣ ΚΑΙ ΑΝΑΨΥΧΗΣ ΑΝΩΝΥΜΟΣ ΕΤΑΙΡΙΑ		100%
	ΣΙΓΜΑ NET ΕΜΠΟΡΙΑ ΗΛΕΚΤΡΙΚΩΝ ΣΥΣΚΕΥΩΝ ΚΑΙ ΣΥΣΤΗΜΑΤΩΝ ΠΛΗΡΟΦΟΡΙΚΗΣ ΑΝΩΝΥΜΟΣ ΕΤΑΙΡΙΑ		60%
	ΜΕΔΙΤΕΡΡΑΝΕΑΝ FARM - ΤΥΠΟΠΟΙΗΣΗ ΚΑΙ ΕΜΠΟΡΙΑ ΒΙΟΛΟΓΙΚΩΝ ΠΡΟΪΟΝΤΩΝ ΑΝΩΝΥΜΟΣ ΕΤΑΙΡΙΑ		83,87%
	ΜΕΓΑΤΡΑΣΤ ΟΛΥΜΠΙΑΚΗ ΧΡΗΜΑΤΙΣΤΗΡΙΑΚΗ ΑΕΠΕΥ		16,72%
	ΜΠΕΣΤΛΑΪΝ CARDS ΠΑΡΟΧΗ ΟΙΚΟΝΟΜΙΚΩΝ ΥΠΗΡΕΣΙΩΝ ΑΝΩΝΥΜΗ ΕΤΑΙΡΙΑ		100%
	NEW MELLON ASSET AND WEALTH MANAGEMENT ΑΝΩΝΥΜΟΣ ΕΤΑΙΡΙΑ ΠΑΡΟΧΗΣ ΕΠΕΝΔΥΤΙΚΩΝ ΥΠΗΡΕΣΙΩΝ		85,321%
	ΚΡΕΤΑ ΟΛΥΜΠΙΑΣ ΟΙΝΟΠΟΙΗΤΙΚΗ, ΓΕΩΡΓΙΚΗ, ΒΙΟΜΗΧΑΝΙΚΗ ΑΝΩΝΥΜΗ ΕΤΑΙΡΙΑ		72,05%
	D.S. MEDICAL ΑΝΩΝΥΜΗ ΕΤΑΙΡΙΑ ΔΙΑΧΕΙΡΙΣΗΣ ΔΕΥΤΕΡΟΒΑΘΜΙΩΝ ΥΠΗΡΕΣΙΩΝ ΥΓΕΙΑΣ		99,995%
	ΙΝΤΕΡTEK ΑΝΩΝΥΜΟΣ ΕΤΑΙΡΙΑ - ΔΙΕΘΝΕΙΣ ΤΕΧΝΟΛΟΓΙΕΣ		4,985%
	ΙΝΤΕΡTIME ΙΔΙΩΤΙΚΗ ΕΠΙΧΕΙΡΗΣΗ ΠΑΡΟΧΗΣ ΥΠΗΡΕΣΙΩΝ ΑΣΦΑΛΕΙΑΣ ΑΝΩΝΥΜΗ ΕΤΑΙΡΙΑ ΥΠΟ ΕΚΚΑΘΑΡΙΣΗ		0,05%

5.15 ΑΠΑΣΧΟΛΟΥΜΕΝΟ ΠΡΟΣΩΠΙΚΟ

Στην Εταιρεία απασχολούνται σήμερα συνολικά 140 άτομα, 77 από τα οποία είναι διοικητικό προσωπικό, 34 είναι εξειδικευμένοι πωλητές, ενώ άλλα 29 άτομα ασχολούνται με το τμήμα της τεχνικής υποστήριξης και του service. Η εξέλιξη του προσωπικού της εταιρείας μέσα στην τριετία 2005-2007 έχει ως εξής:

	2005	2006	2007
Διοικητικοί	71	74	77
Πωλητές	28	31	34
Τεχνικοί	34	29	29
Σύνολο	133	134	140

Πολιτική της εταιρείας είναι η συμπίεση των λειτουργικών δαπανών και στο θέμα του προσωπικού με την σωστότερη χρησιμοποίηση των ανθρωπίνων πόρων, αλλά παράλληλα την ικανοποίηση των εργαζομένων σε αυτή. Η εταιρεία αποδίδει ιδιαίτερη σημασία στο ανθρώπινο δυναμικό της. Γι αυτό διασφαλίζει καλές συνθήκες εργασίας για το προσωπικό μέσα σε ιδανικό εργασιακό περιβάλλον. Παράλληλα, φροντίζει να εφαρμόζει αξιοκρατικά κριτήρια για την εξέλιξη του προσωπικού της.

Σημειώνεται ότι η INTERTECH για το χρονικό διάστημα 01/01/07-31/05/07 είχε συνάψει ομαδικό ασφαλιστήριο για το προσωπικό της με την INTERAMΕΡΙΚΑΝ ΕΛΛΗΝΙΚΗ ΑΣΦΑΛΙΣΤΙΚΗ ΕΤΑΙΡΕΙΑ ΖΩΗΣ Α.Ε., για ασφάλεια ζωής-θανάτου, ευρεία νοσοκομειακή περίθαλψη και εξωνοσοκομειακές παροχές. Για το χρονικό διάστημα 01/06/07-31/05/08 το ομαδικό ασφαλιστήριο καλύπτεται από την ΑΓΡΟΤΙΚΗ ΑΣΦΑΛΙΣΤΙΚΗ.

ΚΑΤΑΛΟΓΟΣ ΥΠΟΧΡΕΩΝ ΠΡΟΣΩΠΩΝ

(σύμφωνα με το άρθρο 13, παρ.3 του Νόμου 3340/05)

Κοντομνιάς Δημήτριος	Πρόεδρος Δ.Σ.
Νιργιαννάκης Νικόλαος	Διευθύνων Σύμβουλος
Βασιλάκος Γεώργιος	Διευθυντής Οικονομικών Υπηρεσιών
Τσατάκη Θεοδώρα	Προϊσταμένη Λογιστηρίου
Σκεπαριά Ελένη	Προϊσταμένη Υπηρεσίας Εξυπηρέτησης Μετόχων
Φουνταργιωτάκη Ευαγγελία	Υπεύθυνη Εσωτερικού Ελέγχου
Μανδρίδης Ιωάννης	Ορκωτός Ελεγκτής Λογιστής
Κωφόπουλος Χαράλαμπος	Αναπληρωματικός Ορκωτός Ελεγκτής Λογιστής
Βεκρής Νικόλαος	Νομικός Σύμβουλος
Ρούσσος Ιωάννης	Μέλος Δ.Σ. μη εκτελεστικό
Σουβατζής Γεώργιος	Αντιπρόεδρος Δ.Σ.
Ξηνταράκου Ελένη	Μέλος Δ.Σ. μη εκτελεστικό
Ντούλος Ματθαίος	Μέλος Δ.Σ. μη εκτελεστικό
Μπούρας Αναστάσιος	Μέλος Δ.Σ. μη εκτελεστικό

Υπόχρεα είναι και τα φυσικά ή νομικά πρόσωπα που έχουν στενό δεσμό με τα παραπάνω πρόσωπα.



6

τάσεις, προοπτικές και στόχοι

6.1 Η ΣΗΜΕΡΙΝΗ ΚΑΤΑΣΤΑΣΗ

Ο χώρος στον οποίο δραστηριοποιείται η INTERTEK καλύπτει ευρύτατο φάσμα ηλεκτρονικών προϊόντων και υπηρεσιών, οι οποίες απευθύνονται τόσο στον επαγγελματία, όσο και στον απλό καταναλωτή.

Ο κλάδος Αυτοματισμού Γραφείου είναι μια αγορά με μεγάλη δυναμική πωλήσεων στην Ελλάδα, ιδιαίτερα μετά τη στροφή των χρηστών από τα συμβατικά αναλογικά μηχανήματα στις ψηφιακές πολυσυσκευές νέας γενιάς, η οποία βρίσκεται στο στάδιο της ολοκλήρωσής της.

Οι Τηλεπικοινωνίες συνεχίζουν τη ραγδαία ανάπτυξή τους στη χώρα μας, μετά την απελευθέρωσή τους, τον Ιανουάριο του 2001, την εκχώρηση αδειών σε εναλλακτικούς παρόχους υπηρεσιών (που σταδιακά ενώνουν τις δυνάμεις τους, προκειμένου να ενισχύσουν τη θέση τους) και την καθιέρωση της φορητότητας σε σταθερή και κινητή τηλεφωνία. Βρισκόμαστε δε, στην απαρχή μιας νέας εποχής, κατά την οποία έχει ξεκινήσει η παροχή συνδυασμένων υπηρεσιών Internet, κινητής, σταθερής τηλεφωνίας και τηλεόρασης από τον ίδιο πάροχο.

6.2 ΤΑΣΕΙΣ ΚΑΙ ΠΡΟΟΠΤΙΚΕΣ

Η επικράτηση της ψηφιακής τεχνολογίας και η σύγκλιση των ως τώρα διακριτών τεχνολογιών και τομέων, ιδιαίτερα εκείνων της Πληροφορικής, των Τηλεπικοινωνιών και της Ψυχαγωγίας (που το υβριδικό προϊόν τους συνοπτικά ονομάζουμε πια, πολυμέσα), οδηγούν σε μια σειρά ραγδαίων μεταβολών, με αποτέλεσμα τη δημιουργία νέων προϊόντων, τα οποία ενσωματώνουν αυτές τις αλλαγές, αλλά και το σταδιακό παροπλισμό των προηγούμενης γενιάς συσκευών, η οποία στηριζόταν στην πεπαλαιωμένη σήμερα αναλογική τεχνολογία.

Οι αλλαγές αυτές ευνοούν ιδιαίτερα τις πωλήσεις προϊόντων υψηλής τεχνολογίας στους τομείς των Τηλεπικοινωνιών, του Αυτοματισμού Γραφείου και της Πληροφορικής, σε παγκόσμιο επίπεδο και ιδιαίτερα στην Ελλάδα, της οποίας η υποδομή παρουσιάζει έτσι κι αλλιώς υστέρηση, σε σχέση με άλλες χώρες, προσιονίζοντας σημαντικές ευκαιρίες ανάπτυξης για την INTERTEK.



Οι προοπτικές της εταιρίας είναι:

1. στις τηλεπικοινωνίες... εντατικότερη διείσδυση των πωλήσεων τόσο με την προώθηση των IP Τηλεφωνικών κέντρων ψηφιακής τεχνολογίας σε κάθετες αγορές, όπως η ξενοδοχειακή και η τραπεζική, όσο και με την προώθηση περιφερειακών προϊόντων και την επέκταση των δυνατοτήτων της εγκατεστημένης βάσης της, η οποία υπερβαίνει τα 100.000 τηλεφωνικά κέντρα.

2. στον αυτοματισμό γραφείου... η έντονη τάση εκ μέρους των επιχειρήσεων για αντικατάσταση των αναλογικών συσκευών τους με νέες, ψηφιακής τεχνολογίας, στο πλαίσιο ενός δικτυωμένου περιβάλλοντος με πολλές καινούριες δυνατότητες, προοιονίζει μεγαλύτερες πωλήσεις τα επόμενα χρόνια.

3. στο χώρο των καταναλωτικών προϊόντων... η ζήτηση των τηλεοράσεων τεχνολογίας Plasma -όπου η Panasonic κατέχει την πρώτη θέση παγκοσμίως- αναμένεται να αυξηθεί τα επόμενα χρόνια (εκτός της οικιακής χρήσης, χρησιμοποιούνται και σε πολλούς άλλους τομείς, από την εκπαίδευση ως τις επιχειρήσεις και την Ιατρική), καθώς θα αυξάνει το διαθέσιμο περιεχόμενο Υψηλής Ευκρίνειας (HD). Επίσης, η διευθέτηση της «αντιπαλότητας» μεταξύ των δυο διαφορετικών τεχνολογικών προσεγγίσεων στην εγγραφή δίσκων Υψηλής Ευκρίνειας, με την «παραίτηση» των υποστηρικτών του HD-DVD υπέρ του Blu-ray (στο οποίο η Panasonic διαδραμάτιζε εξαρχής πρωταγωνιστικό ρόλο), αναμένεται να ανασυρρώσει τις πωλήσεις Disc Recorders και Players, που δεν είχαν αναπτυχθεί ιδιαίτερα, λόγω διστακτικότητας των υποψήφιων αγοραστών. Τέλος, το μέλλον της ραδιοτηλεόρασης είναι ψηφιακό, με ειλημμένη την απόφαση για μετάβαση στο νέο φορμά ως το 2012 (στην Ελλάδα ως το 2015) και η EPT έχει ήδη ξεκινήσει πιλοτικές εκπομπές σε τέσσερα κανάλια.

4. η αγορά των Επαγγελματικών Συστημάτων Ήχου & Εικόνας βρίσκεται, επίσης, σε φάση σημαντικού μετασχηματισμού, λόγω της ραγδαίας διείσδυσης της Πληροφορικής και σ' αυτόν τον τομέα και της αναγκαστικής μετάβασης όλων των ραδιο-τηλεοπτικών σταθμών σε ψηφιακό περιβάλλον.

6.3 ΟΙ ΣΤΟΧΟΙ ΤΗΣ ΕΤΑΙΡΕΙΑΣ

Οι στόχοι της εταιρίας, για το επόμενο διάστημα, είναι:

1. Διατήρηση και ενίσχυση της σημερινής θέσης της στο χώρο των προϊόντων Αυτοματισμού Γραφείου, με αξιοποίηση της ευρύτατης γκάμας προϊόντων της Panasonic.

2. Σταδιακή επέκταση της γκάμας, αλλά και του τρόπου διάθεσης των προϊόντων της στο χώρο των ηλεκτρονικών καταναλωτικών αγαθών, με ιδιαίτερη έμφαση στον τομέα της τηλεόρασης και ειδικά στις τηλεοράσεις τεχνολογίας Plasma, όπου η Panasonic κατέχει την πρώτη θέση, παγκοσμίως.

3. Προετοιμασία για τη διάθεση των λευκών συσκευών (ψυγεία - πλυντήρια Panasonic) με παράλληλη ενίσχυση των σχέσεων με τις αλυσίδες καταστημάτων εξοπλισμού.

4. Έμφαση στην ικανοποίηση των αναγκών των επιχειρήσεων, με την ενίσχυση του τμήματος Business Solutions και την προώθηση ολοκληρωμένων λύσεων -είτε άμεσα είτε έμμεσα- μέσω του δικτύου εξουσιοδοτημένων συνεργατών της INTEPTEK.

Εν κατακλείδι...

Η INTEPTEK αντιμετωπίζει τις σημαντικές προκλήσεις της εποχής μας με αισιοδοξία, αντιπαραθέτοντας την υψηλή στάθμη του δικού της ανθρώπινου δυναμικού και την αξιόπιστα τεχνολογία της κολλοσιαίας ιαπωνικής βιομηχανίας διανομής της οποίας είναι η INTEPTEK στην Ελλάδα. Κι αυτή η αντιμετώπιση αντανακλά πλήρως τη βεβαιότητα πως το μέλλον ανήκει σ' εκείνους που παρουσιάζουν «Ιδέες για τη ζωή» (Ideas for life), όπως υπογραμμίζει το σύνθημα και ταυτόχρονα ο στόχος της PANASONIC.

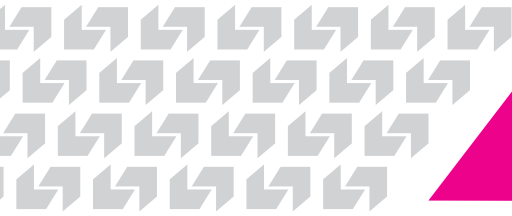

εταιρείες που συμμετέχουν στην Intertech A.E. στη διάρκεια της χρήσεως

7.1 COSMOTELCO ΤΗΛΕΠΙΚΟΙΝΩΝΙΑΚΕΣ ΥΠΗΡΕΣΙΕΣ Α.Ε.

Η εταιρεία έχει την έδρα της στην Παιανία Αττικής (40,2 χλμ. Αττικής Οδού), ιδρύθηκε το 1995 και έχει ως πρωτεύοντα σκοπό την παροχή τηλεπικοινωνιακών υπηρεσιών.

Η εταιρεία συμμετέχει με ποσοστό άνω του 10% στις εξής εταιρείες :

ΣΥΜΜΕΤΟΧΕΣ COSMOTELCO	
AMERICOM DOOEL ΣΚΟΠΙΩΝ	100%
ΚΒ IMPULS HELLAS ΑΝΩΝΥΜΗ ΕΤΑΙΡΙΑ ΥΛΙΚΩΝ ΚΑΙ ΥΠΗΡΕΣΙΩΝ ΤΗΛΕΠΙΚΟΙΝΩΝΙΩΝ	100%
NEFTON DOO ΣΚΟΠΙΩΝ	40%

Η COSMOTELCO Τηλεπικοινωνιακές Υπηρεσίες Α.Ε. έχει μετοχικό κεφάλαιο 52.859.937€ διηρημένο σε 1.801.020 μετοχές, ονομαστικής αξίας 29,35€ η κάθε μία.

Ο κυριότερος μέτοχος της Εταιρείας κατά την 31/12/2007 είναι:

ΚΟΝΤΟΜΗΝΑΣ ΔΗΜΗΤΡΙΟΣ	72,16%
----------------------	--------



Το Διοικητικό Συμβούλιο της εταιρείας αποτελείται από τους κάτωθι:

Κοντομηνάς Δημήτριος
Σουβατζής Γεώργιος
Σπυρόπουλος Νικόλαος
Διονύσιος Αλεξανδράτος

Πρόεδρος
Αντιπρόεδρος - Διευθύνων Σύμβουλος
Μέλος
Μέλος

Η εταιρεία στις 5-7/2/2007 μεταβίβασε το σύνολο των μετοχών της ΙΝΤΕΡΤΕΚ στον κ. Δημήτριο Κοντομηνά.

Εξέλιξη Αποτελεσμάτων και Οικονομικής Κατάστασης Χρήσης 2007

Α. ΙΣΟΛΟΓΙΣΜΟΣ

(ποσά σε εκατ. €)	2007
ΕΝΕΡΓΗΤΙΚΟ	
Έξοδα εγκατάστασης	1,34
Σύνολο πάγιου ενεργητικού	22,88
Κυκλοφορούν Ενεργητικό	35,73
Μεταβατικοί λογαριασμοί ενεργητικού	0,90
ΣΥΝΟΛΟ ΕΝΕΡΓΗΤΙΚΟΥ	60,04
ΠΑΘΗΤΙΚΟ	
Μετοχικό Κεφάλαιο	52,86
Ίδια Κεφάλαια	37,23
Σύνολο βραχυπρόθεσμων υποχρεώσεων	21,91
Μεταβατικοί λογαριασμοί Παθητικού	0,90
ΣΥΝΟΛΟ ΠΑΘΗΤΙΚΟΥ	60,04

Β. ΑΠΟΤΕΛΕΣΜΑΤΑ ΧΡΗΣΕΩΣ

(ποσά σε εκατ. €)	2007
Κύκλος Εργασιών	31,65
Μικτό κέρδος	9,48
Μερικά αποτελέσματα (ζημιά) Εκμεταλλεύσεως	-7,93
Ολικά αποτελέσματα (ζημιά) Εκμεταλλεύσεως	-11,99
Έκτακτα αποτελέσματα	-0,36
Ζημιά χρήσεως προ φόρων	-12,35

7.2 ΔΕΜΚΟ ΕΠΕΝΔΥΤΙΚΗ ΚΑΙ ΕΜΠΟΡΙΚΗ ΑΝΩΝΥΜΗ ΕΤΑΙΡΕΙΑ

Η εταιρεία έχει την έδρα της στην Παιανία Αττικής (40,2 χλμ Αττικής Οδού-ΣΕΑ 1 Μεσογείων), ιδρύθηκε το 1980 και έχει ως πρωτεύοντα σκοπό τις επενδύσεις μέσω συμμετοχής στο κεφάλαιο ελληνικών και αλλοδαπών εταιρειών οποιασδήποτε εταιρικής μορφής και σκοπού.

Η εταιρεία συμμετέχει με ποσοστό άνω του 10% στις εξής εταιρείες.

ΚΟΝΤΙΝΕΝΤΑΛ ΑΝΩΝΥΜΗ ΑΝΤΑΣΦΑΛΙΣΤΙΚΗ ΕΠΕΝΔΥΤΙΚΗ ΚΑΙ ΕΜΠΟΡΙΚΗ ΕΤΑΙΡΙΑ	99,485%
ΙΝΤΕΡJΕΤ ΑΕΡΟΠΟΡΙΚΕΣ ΚΑΙ ΤΟΥΡΙΣΤΙΚΕΣ ΕΠΙΧΕΙΡΗΣΕΙΣ ΕΛΛΗΝΙΚΗ ΑΝΩΝΥΜΟΣ ΕΤΑΙΡΙΑ	93,29%
ΙΝΤΕΡJΕΤ ΕΛΙΚΟΠΤΕΡΑ ΕΛΛΗΝΙΚΗ ΑΝΩΝΥΜΗ ΕΤΑΙΡΙΑ ΑΕΡΟΠΟΡΙΚΩΝ ΜΕΤΑΦΟΡΩΝ	48,91%
ΙΝΤΕΡΤΕΛ SERVICES, ΣΥΣΤΗΜΑΤΑ ΗΛΕΚΤΡΟΝΙΚΩΝ ΚΑΙ ΕΠΙΚΟΙΝΩΝΙΑΣ ΑΝΩΝΥΜΗ ΕΤΑΙΡΙΑ	100%
ΙΝΤΕΡVΙΣΤΑ ΑΝΩΝΥΜΗ ΕΤΑΙΡΙΑ ΚΑΤΑΣΚΕΥΩΝ ΚΑΙ ΔΙΑΧΕΙΡΙΣΗΣ ΚΤΙΡΙΩΝ	100%
COSMOTELCO ΤΗΛΕΠΙΚΟΙΝΩΝΙΑΚΕΣ ΥΠΗΡΕΣΙΕΣ ΑΝΩΝΥΜΟΣ ΕΤΑΙΡΙΑ	26,47%
CAFÉ PLAZA ΧΩΡΟΙ ΕΣΤΙΑΣΕΩΣ & ΑΝΑΨΥΧΗΣ Α.Ε.	100%
ΑΙΓΛΗ ΧΩΡΟΙ ΕΣΤΙΑΣΕΩΣ ΚΑΙ ΑΝΑΨΥΧΗΣ ΑΝΩΝΥΜΟΣ ΕΤΑΙΡΙΑ	100%
ΣΙΓΜΑ ΝΕΤ ΕΜΠΟΡΙΑ ΗΛΕΚΤΡΙΚΩΝ ΣΥΣΚΕΥΩΝ ΚΑΙ ΣΥΣΤΗΜΑΤΩΝ ΠΛΗΡΟΦΟΡΙΚΗΣ ΑΝΩΝΥΜΟΣ ΕΤΑΙΡΙΑ	100%
MEDITERRANEAN FARM - ΤΥΠΟΠΟΙΗΣΗ ΚΑΙ ΕΜΠΟΡΙΑ ΒΙΟΛΟΓΙΚΩΝ ΠΡΟΪΟΝΤΩΝ ΑΝΩΝΥΜΟΣ ΕΤΑΙΡΙΑ	83,87%
ΜΕΓΑΤΡΑΣΤ ΟΛΥΜΠΙΑΚΗ ΧΡΗΜΑΤΙΣΤΗΡΙΑΚΗ ΑΕΠΕΥ	16,72%
ΜΠΕΣΤΛΑΪΝ CARDS ΠΑΡΟΧΗ ΟΙΚΟΝΟΜΙΚΩΝ ΥΠΗΡΕΣΙΩΝ ΑΝΩΝΥΜΗ ΕΤΑΙΡΙΑ	100%
NEW MELLON ASSET AND WEALTH MANAGEMENT ΑΝΩΝΥΜΟΣ ΕΤΑΙΡΙΑ ΠΑΡΟΧΗΣ ΕΠΕΝΔΥΤΙΚΩΝ ΥΠΗΡΕΣΙΩΝ	85,32%
ΚΡΕΤΑ ΟΛΥΜΠΙΑΣ ΟΙΝΟΠΟΙΗΤΙΚΗ, ΓΕΩΡΓΙΚΗ, ΒΙΟΜΗΧΑΝΙΚΗ ΑΝΩΝΥΜΗ ΕΤΑΙΡΕΙΑ	72,05%
D.C. MEDICAL ΑΝΩΝΥΜΗ ΕΤΑΙΡΙΑ ΔΙΑΧΕΙΡΙΣΗΣ ΔΕΥΤΕΡΟΒΑΘΜΙΩΝ ΥΠΗΡΕΣΙΩΝ ΥΓΕΙΑΣ	99,995%

Η ΔΕΜΚΟ ΕΠΕΝΔΥΤΙΚΗ ΚΑΙ ΕΜΠΟΡΙΚΗ ΑΝΩΝΥΜΗ ΕΤΑΙΡΕΙΑ έχει μετοχικό κεφάλαιο 15.614.200€ διηρημένο σε 532.000 ονομαστικές μετοχές ονομαστικής αξίας 29,35€ η κάθε μία.

Ο κυριότερος μέτοχος της Εταιρείας κατά την 31/12/2007 είναι:

ΚΟΝΤΟΜΗΝΑΣ ΔΗΜΗΤΡΙΟΣ

79,16%

Το Διοικητικό Συμβούλιο της εταιρείας αποτελείται από τους κάτωθι:

Δημήτριος Κοντομνήας
Γεώργιος Σουβατζής
Μαρία Κοντομνή
Ματθαίος Ντούλος

Πρόεδρος
Διευθύνων Σύμβουλος
Αντιπρόεδρος
Μέλος

Εξέλιξη Αποτελεσμάτων και Οικονομικής Κατάστασης Χρήσης 2007

Α. ΙΣΟΛΟΓΙΣΜΟΣ

(ποσά σε εκατ. €)	2007
ΕΝΕΡΓΗΤΙΚΟ	
Έξοδα εγκατάστασης	0,30
Σύνολο πάγιου ενεργητικού	260,87
Κυκλοφορούν Ενεργητικό	209,58
Μεταβατικοί λογαριασμοί ενεργητικού	1,38
ΣΥΝΟΛΟ ΕΝΕΡΓΗΤΙΚΟΥ	472,13
ΠΑΘΗΤΙΚΟ	
Μετοχικό Κεφάλαιο	15,61
Ίδια Κεφάλαια	338,69
Σύνολο υποχρεώσεων	31,45
Μεταβατικοί Λογαριασμοί Παθητικού	101,98
ΣΥΝΟΛΟ ΠΑΘΗΤΙΚΟΥ	472,13

Β. ΑΠΟΤΕΛΕΣΜΑΤΑ ΧΡΗΣΕΩΣ

(ποσά σε εκατ. €)	2007
Κύκλος Εργασιών	0
Μικτό κέρδος	0
Μερικά αποτελέσματα (ζημιά) Εκμεταλλεύσεως	-10,11
Οθικά αποτελέσματα (ζημιές) Εκμεταλλεύσεως	-3,50
Έκτακτα αποτελέσματα	-12,23
Ζημιά χρήσεως προ φόρων	-15,74

7.3 ΕΤΗΣΙΑ ΕΚΘΕΣΗ ΣΥΝΑΛΛΑΓΩΝ ΤΗΣ ΕΤΑΙΡΕΙΑΣ «ΙΝΤΕΡΤΕΚ Α.Ε. ΔΙΕΘΝΕΙΣ ΤΕΧΝΟΛΟΓΙΕΣ» ΚΑΤΑ ΤΟ ΕΤΟΣ 2007 ΜΕ ΣΥΝΔΕΔΕΜΕΝΕΣ ΕΠΙΧΕΙΡΗΣΕΙΣ

Η παρούσα συντάχθηκε κατ' εφαρμογή του άρθρου 2 παρ. 4 του Ν. 3016/2002 «Για την Εταιρική Διακυβέρνηση», το οποίο ορίζει ότι το Διοικητικό Συμβούλιο κατ' έτος συντάσσει έκθεση στην οποία αναφέρονται αναλυτικά οι συναλλαγές της Εταιρείας με τις συνδεδεμένες με αυτήν επιχειρήσεις, του άρθρου 42ε παρ. 5 του Κ.Ν. 2190/1920.

Το Διοικητικό Συμβούλιο συνέταξε την παρούσα έκθεση αφού έλαβε από την Υπηρεσία Εσωτερικού Ελέγχου τον κατάλογο των συναλλαγών της Εταιρείας με τις συνδεδεμένες με αυτήν εταιρείες.

Στον ακόλουθο πίνακα παρουσιάζονται οι διεταιρικές συναλλαγές της ΙΝΤΕΡΤΕΚ Α.Ε. με όλες τις συνδεδεμένες με αυτήν εταιρείες, καθώς και τα διεταιρικά υπόλοιπα.

Διατμητικές Συναλλαγές κατά τη διάρκεια της χρήσης 2007 Υπόλοιπο στις 31/12/07

(ποσά σε €)	Αγορές από	Πωλήσεις προς	Απαιτήσεις	Υποχρεώσεις
NEW MELLON Α.Ε.Π.Ε.Υ.	4.450,77	144,14	0,00	0,00
VESTER ΑΣΦΑΛΙΣΤΙΚΗ ΠΡΑΚΤΟΡΙΑΚΗ	0,00	1.284,50	0,00	0,00
ΚΡΕΤΑ ΟΛΥΜΠΙΑΣ Α.Ε.	2.666,02	467,79	155,66	2.145,60
COSMOTELCO Α.Ε. / COSMOLINE	1.170,52	2.484,47	12.604,60	242,52
ΑΙΓΛΗ Α.Ε.	851,83	7.201,75	0,00	0,00
ΣΙΓΜΑΝΕΤ Α.Ε.	10.005,77	53.490,76	15.753,25	3.027,10
ΔΕΜΚΟ ΕΠΕΝΔΥΤΙΚΗ & ΕΜΠΟΡΙΚΗ Α.Ε.	0,00	51.751,02	57.928,00	0,00
INTERJET ΕΛΙΚΟΠΤΕΡΑ Α.Ε.	0,00	156,86	49,91	0,00
BESTLINE CARDS ΠΑΡΟΧΗ ΟΙΚ/ΚΩΝ ΥΠΗΡΕΣΙΩΝ	0,00	331,00	71,40	0,00
INTERVISTA Α.Ε. - ΚΑΤΑΣΚΕΥΩΝ & ΔΙΑΧ/ΣΗΣ	0,00	16,10	19,16	0,00
INTERJET Α.Ε.	0,00	2.423,40	522,93	0,00
MEDITERRANEAN FARM Α.Ε.	0,00	3.706,36	71,40	0,00
ALPHA ΔΟΥΡΥΦΟΡΙΚΗ ΤΗΛΕΟΡΑΣΗ Α.Ε.	3.595,00	75.330,25	88.377,05	0,00
ALPHA ΡΑΔΙΟΦΩΝΙΚΗ Α.Ε.	0,00	216,31	257,41	0,00
CAFÉ PLAZA Α.Ε.	1.153,27	0,00	0,00	0,00
ΣΥΝΟΛΟ	23.893,18	199.004,71	175.810,77	5.415,22

Οι πωλήσεις της INTERTEK Α.Ε. προς τις συνδεδεμένες με αυτήν εταιρείες αφορούν κατά το ποσόν των 169.167,91€ πωλήσεις προϊόντων και κατά το ποσό των 29.836,80€ εισπραχθέντα μισθώματα, από την υπεκμίσθωση ακινήτου στην εταιρεία ΣΙΓΜΑΝΕΤ Α.Ε. επί της Λεωφ. Ν.Α.Τ.Ο. στον Δήμο Ασπροπύργου Αττικής.

Οι αγορές της INTERTEK Α.Ε. από τις συνδεδεμένες με αυτήν εταιρείες ανέρχονται στο ποσό των 23.893,18€ και αφορούν αγορές προϊόντων και υπηρεσιών.

Ελληνικό, 15 Μαΐου 2008

Το Διοικητικό Συμβούλιο



8

μερισματική πολιτική

Κατά τη διάρκεια της τελευταίας τριετίας η διανομή μερισμάτων της Εταιρείας διαμορφώθηκε ως εξής:

(ποσά σε εκατ. €)	2005	2006	2007
Κέρδη μετά από φόρους	2,72	1,58	1,13
Συνολικό μέρισμα	1,35	1,24	1,24
% επί των κερδών	50%	78%	110%

Η Εταιρεία σε συνέχεια της πολιτικής μερίσματος που έχει ακολουθήσει τα τελευταία χρόνια προσανατολίζεται, για τις επόμενες χρήσεις, στη διανομή μερίσματος που θα αντιστοιχεί σε ποσοστό τουλάχιστον 35% επί των καθαρών κερδών της, μετά το φόρο εισοδήματος και το σχηματισμό του τακτικού αποθεματικού.

Το 2007 για την κάλυψη του προτεινόμενου μερίσματος χρησιμοποιήθηκαν φορολογημένα αποθεματικά προηγούμενων χρήσεων ύψους 365 χιλιάδων Ευρώ.



καθαρά κέρδη και κέρδη ανά μετοχή

A. INTERTECH A.E.

ΕΤΟΣ	ΣΤΑΘΜΙΣΜΕΝΟΣ ΑΡ. ΜΕΤΟΧΩΝ ⁽¹⁾	ΚΑΘΑΡΑ ΚΕΡΔΗ		ΚΕΡΔΗ ΑΝΑ ΜΕΤΟΧΗ	
		ΠΡΟ ΦΟΡΩΝ	ΜΕΤΑ ΑΠΟ ΦΟΡΟΥΣ	ΠΡΟ ΦΟΡΩΝ	ΜΕΤΑ ΑΠΟ ΦΟΡΟΥΣ
2005	11.233.200	3.651	2.720	0,33	0,24
2006	11.233.200	3.015	1.578	0,27	0,14
2007	11.233.200	1.773	1.133	0,16	0,10

¹ Για τη στάθμιση του αριθμού των μετοχών λήφθηκαν υπόψη η μείωση της ονομαστικής αξίας της μετοχής και οι αυξήσεις του μετοχικού κεφαλαίου με καταβολή μετρητών, εισφορά σε είδος και κεφαλαιοποιήσεις αποθεματικών.



10 παράρτημα

ΠΕΡΙΕΧΟΜΕΝΑ

ΣΥΝΟΠΤΙΚΑ ΟΙΚΟΝΟΜΙΚΑ ΣΤΟΙΧΕΙΑ ΚΑΙ ΠΛΗΡΟΦΟΡΙΕΣ ΤΗΣ ΧΡΗΣΕΩΣ 1/1/2007-31/12/2007

ΕΤΗΣΙΕΣ ΟΙΚΟΝΟΜΙΚΕΣ ΚΑΤΑΣΤΑΣΕΙΣ ΧΡΗΣΕΩΣ 1/1/2007-31/12/2007

- Έκθεση Ελέγχου Ανεξάρτητου Ελεγκτή Λογιστή

- Έκθεση Διαχείρισεως Διοικητικού Συμβουλίου για τη χρήση 2007

ΣΥΝΟΠΤΙΚΑ ΟΙΚΟΝΟΜΙΚΑ ΣΤΟΙΧΕΙΑ 3ΜΗΝΟΥ 2007

ΣΥΝΟΠΤΙΚΑ ΟΙΚΟΝΟΜΙΚΑ ΣΤΟΙΧΕΙΑ 6ΜΗΝΟΥ 2007

ΣΥΝΟΠΤΙΚΑ ΟΙΚΟΝΟΜΙΚΑ ΣΤΟΙΧΕΙΑ 9ΜΗΝΟΥ 2007

INTEPTEK A.E.

ΔΙΕΘΝΕΙΣ ΤΕΧΝΟΛΟΓΙΕΣ

ΕΤΗΣΙΕΣ ΟΙΚΟΝΟΜΙΚΕΣ ΚΑΤΑΣΤΑΣΕΙΣ
ΧΡΗΣΕΩΣ 1/1/2007 - 31/12/2007

ΠΕΡΙΕΧΟΜΕΝΑ

1. Έκθεση Ελέγχου Ανεξάρτητου Ελεγκτή-Λογιστή	39
2. Δηλώσεις μελών του Διοικητικού Συμβουλίου	41
3. Έκθεση Διαχείρισης του Διοικητικού Συμβουλίου	42
Επεξηγηματική Έκθεση κατ. Αρθ. 11α Ν. 3371/2005 του Διοικητικού Συμβουλίου	43
4. Ισολογισμός	45
5. Στοιχεία Κατάστασης Αποτελεσμάτων Περιόδου	46
6. Κατάσταση Ταμειακών Ροών	47
7. Κατάσταση Μεταβολών Καθαρής Θέσης	48
8. Σημειώσεις επί των Οικονομικών Καταστάσεων	49
8.1 Γενικές πληροφορίες για την Εταιρία	49
8.2 Πληροφορίες άρθρου 10 Ν. 3401/2005	49
8.3 Κυριότερες λογιστικές αρχές	50
8.3.1 Βάση προετοιμασίας των οικονομικών καταστάσεων	50
8.3.2 Μετατροπή ξένων νομισμάτων	50
8.3.3 Ενσώματες ακινητοποιήσεις	50
8.3.4 Ασώματες ακινητοποιήσεις	51
8.3.5 Απομείωση αξίας περιουσιακών στοιχείων ενεργητικού	51
8.3.6 Άλλες επενδύσεις	52
8.3.7 Αποθέματα	52
8.3.8 Απαιτήσεις από πελάτες και λοιπούς χρεώστες	52
8.3.9 Ταμειακά διαθέσιμα και ισοδύναμα	52
8.3.10 Φόρος εισοδήματος (τρέχων και αναβαλλόμενος)	52
8.3.11 Παροχές σε εργαζομένους	54
8.3.12 Προβλέψεις για κινδύνους και έξοδα	54
8.3.13 Πιστοδοτικοί κίνδυνοι	55
8.3.14 Αναγνώριση εσόδων	55
8.3.15 Δεσμεύσεις και ενδεχόμενες υποχρεώσεις	55
8.3.16 Συναλλαγές με συνδεδεμένα μέρη	55
8.3.17 Μερίσματα	56
9. Επεξηγήσεις για τα στοιχεία των οικονομικών καταστάσεων	57
9.1 Κατάσταση Λογαριασμού Αποτελεσμάτων	57
9.2 Πάγια στοιχεία Ενεργητικού	57
9.3 Εμπορικοί χρεώστες	58
9.4 Λοιπά στοιχεία Ενεργητικού	58
9.5 Λοιπές βραχυπρόθεσμες υποχρεώσεις	58
9.6 Λοιπές προβλέψεις	58
9.7 Ανάλυση των δαπανών όπως εμφανίζονται στην κατάσταση Αποτελεσμάτων	58
9.8 Άλλα έξοδα εκμεταλλεύσεως	59
9.9 Διορθώσεις σε σχέση με τις δημοσιοποιηθείσες οικονομικές καταστάσεις	59

I. ΕΚΘΕΣΗ ΕΛΕΓΧΟΥ ΑΝΕΞΑΡΤΗΤΟΥ ΕΛΕΓΚΤΗ - ΛΟΓΙΣΤΗ

Προς τους Μετόχους της «INTEPTEK A.E. - ΔΙΕΘΝΕΙΣ ΤΕΧΝΟΛΟΓΙΕΣ»

Έκθεση επί των Οικονομικών Καταστάσεων

Ελέγξαμε τις συνημμένες Οικονομικές Καταστάσεις της «INTEPTEK A.E. - ΔΙΕΘΝΕΙΣ ΤΕΧΝΟΛΟΓΙΕΣ» (η Εταιρεία), που αποτελούνται από τον ισολογισμό της 31ης Δεκεμβρίου 2007, και τις καταστάσεις αποτελεσμάτων, μεταβολών ιδίων κεφαλαίων και ταμειακών ροών της χρήσεως που έληξε την ημερομηνία αυτή καθώς και περίληψη των σημαντικών λογιστικών πολιτικών και λοιπές επεξηγηματικές σημειώσεις.

Ευθύνη Διοίκησης για τις Οικονομικές Καταστάσεις

Η Διοίκηση της εταιρείας έχει την ευθύνη για την κατάρτιση και εύλογη παρουσίαση αυτών των Οικονομικών Καταστάσεων σύμφωνα με τα Διεθνή Πρότυπα Χρηματοοικονομικής Πληροφόρησης, όπως αυτά έχουν υιοθετηθεί από την Ευρωπαϊκή Ένωση. Η ευθύνη αυτή περιλαμβάνει σχεδιασμό, εφαρμογή και διατήρηση συστήματος εσωτερικού ελέγχου σχετικά με την κατάρτιση και εύλογη παρουσίαση οικονομικών καταστάσεων, απαλλαγμένων από ουσιώδη ανακρίβεια, που οφείλεται σε απάτη ή λάθος. Η ευθύνη αυτή περιλαμβάνει επίσης την επιλογή και εφαρμογή κατάλληλων λογιστικών πολιτικών και την διενέργεια λογιστικών εκτιμήσεων που είναι λογικές για τις περιστάσεις.

Ευθύνη Ελεγκτή

Δική μας ευθύνη είναι η έκφραση γνώμης επί αυτών των Οικονομικών Καταστάσεων, με βάση τον έλεγχό μας. Διενεργήσαμε τον έλεγχο σύμφωνα με τα Ελληνικά Ελεγκτικά Πρότυπα, που είναι εναρμονισμένα με τα Διεθνή Ελεγκτικά Πρότυπα. Τα Πρότυπα αυτά απαιτούν τη συμμόρφωσή μας με τους κανόνες δεοντολογίας και το σχεδιασμό και διενέργεια του ελέγχου μας με σκοπό την εύλογη διασφάλιση ότι οι οικονομικές καταστάσεις είναι απαλλαγμένες από ουσιώδη ανακρίβεια.

Ο έλεγχος περιλαμβάνει τη διενέργεια διαδικασιών για την συγκέντρωση ελεγκτικών τεκμηρίων, σχετικά με τα ποσά και τις πληροφορίες που περιλαμβάνονται στις οικονομικές καταστάσεις. Οι διαδικασίες επιλέγονται κατά την κρίση του ελεγκτή και περιλαμβάνουν την εκτίμηση του κινδύνου ουσιώδους ανακρίβειας των οικονομικών καταστάσεων, λόγω απάτης ή λάθους. Για την εκτίμηση του κινδύνου αυτού, ο ελεγκτής λαμβάνει υπόψη το σύστημα εσωτερικού ελέγχου σχετικά με την κατάρτιση και εύλογη παρουσίαση των οικονομικών καταστάσεων, με σκοπό το σχεδιασμό ελεγκτικών διαδικασιών για τις περιστάσεις και όχι για την έκφραση γνώμης επί της αποτελεσματικότητας του συστήματος εσωτερικού ελέγχου της εταιρείας. Ο έλεγχος περιλαμβάνει επίσης την αξιολόγηση της καταλληλότητας των λογιστικών πολιτικών που εφαρμόστηκαν και του εύλογου των εκτιμήσεων που έγιναν από τη Διοίκηση, καθώς και αξιολόγηση της συνολικής παρουσίας των οικονομικών καταστάσεων.

Πιστεύουμε ότι τα ελεγκτικά τεκμήρια που έχουμε συγκεντρώσει είναι επαρκή και κατάλληλα για τη θεμελίωση της γνώμης μας.

Γνώμη

Κατά τη γνώμη μας, οι συνημμένες Οικονομικές Καταστάσεις παρουσιάζουν εύλογα από κάθε ουσιώδη άποψη την οικονομική κατάσταση της Εταιρείας κατά την 31 Δεκεμβρίου 2007, την χρηματοοικονομική της επίδοση και τις Ταμειακές της Ροές για τη χρήση που έληξε την ημερομηνία αυτή σύμφωνα με τα Διεθνή Πρότυπα Χρηματοοικονομικής Πληροφόρησης, όπως αυτά υιοθετήθηκαν από την Ευρωπαϊκή Ένωση.



Χωρίς να διατυπώνουμε επιφύλαξη ως προς τα συμπεράσματα του ελέγχου μας, επιστούμε την προσοχή σας στη σημείωση 8.3.10. που παρατίθεται στο προσάρτημα των Οικονομικών Καταστάσεων, όπου αναφέρεται ότι η εταιρεία έχει ελεγχθεί φορολογικά μέχρι τη χρήση 2006, με συνέπεια να υπάρχει το ενδεχόμενο επιβολής πρόσθετων φόρων και προσαυξήσεων κατά το χρόνο που θα εξετασθεί και οριστικοποιηθεί ο έλεγχος της χρήσης 2007. Η έκβαση του φορολογικού ελέγχου δεν είναι δυνατόν να προβλεφθεί στο παρόν στάδιο, και ως εκ τούτου, δεν έχει γίνει οποιαδήποτε πρόβλεψη στις Οικονομικές Καταστάσεις με το θέμα αυτό.

Αναφορά επί άλλων νομικών και κανονιστικών θεμάτων

Η Έκθεση του Διοικητικού Συμβουλίου περιλαμβάνει τις πληροφορίες που προβλέπονται από το άρθρο 43α παράγραφος 3 και 16 παράγραφος 9 του Κ.Ν. 2190/20 καθώς και από το άρθρο 11α του Ν. 3371/2005 και το περιεχόμενό της είναι συνεπές με τις συνημμένες οικονομικές καταστάσεις.

Αθήνα, 21 Μαρτίου 2008

ΡΚΦ ΕΥΡΩΕΛΕΓΚΤΙΚΗ Α.Ε.
Ορκωτοί Ελεγκτές Λογιστές
PANNELL KERR FORSTER
International Limited
Λ. Κηφισίας 124
115 26 Αθήνα
Α.Μ. Σ.Ο.Ε.Λ. 132

Ιωάννης Π. Μανδρίδης
Ορκωτός Ελεγκτής Λογιστής
Α.Μ. Σ.Ο.Ε.Λ. 11291

2. ΔΗΛΩΣΕΙΣ ΜΕΛΩΝ ΤΟΥ ΔΙΟΙΚΗΤΙΚΟΥ ΣΥΜΒΟΥΛΙΟΥ (Σύμφωνα με το άρθρο 4 του Ν. 3556/2007)

INTEPTEK ΑΕ ΔΙΕΘΝΕΙΣ ΤΕΧΝΟΛΟΓΙΕΣ

ΕΤΗΣΙΕΣ ΟΙΚΟΝΟΜΙΚΕΣ ΚΑΤΑΣΤΑΣΕΙΣ ΧΡΗΣΕΩΣ 1/1/2007 - 31/12/2007

Δηλώνεται και βεβαιώνεται με την παρούσα ότι, έξ' όσων γνωρίζουμε, οι ετήσιες οικονομικές καταστάσεις της «INTEPTEK Α.Ε.» για την περίοδο 1/1/2007-31/12/2007, οι οποίες καταρτίστηκαν σύμφωνα με τα ισχύοντα λογιστικά πρότυπα, απεικονίζουν κατά τρόπο αληθή τα στοιχεία του ενεργητικού και του παθητικού, την καθαρή θέση και τα αποτελέσματα χρήσεως της Εταιρείας.

Βεβαιώνεται επίσης ότι η έκθεση του διοικητικού συμβουλίου απεικονίζει κατά τρόπο αληθή τις πληροφορίες που απαιτούνται βάσει της παραγράφου 7 του άρθρου 4 του Ν. 3556/2007.

Αθήνα, 7 Μαρτίου 2008

Οι βεβαιούντες

Γεώργιος Χ. Σουβατζής
Αντιπρόεδρος

Νικόλαος Νιργιαννάκης
Διευθύνων Σύμβουλος

Ελένη Ξενταράκου
Μέλος



3. ΕΚΘΕΣΗ ΔΙΑΧΕΙΡΙΣΕΩΣ ΤΟΥ ΔΙΟΙΚΗΤΙΚΟΥ ΣΥΜΒΟΥΛΙΟΥ ΠΡΟΣ ΤΗΝ ΤΑΚΤΙΚΗ ΓΕΝΙΚΗ ΣΥΝΕΛΕΥΣΗ ΤΩΝ ΜΕΤΟΧΩΝ ΤΗΣ ΙΝΤΕΡΤΕΚ Α.Ε. ΓΙΑ ΤΗ ΧΡΗΣΗ 2007 (01/01-31/12/2007)

Κυρίες και κύριοι μέτοχοι,

Σύμφωνα με τον Νόμο και το καταστατικό της εταιρείας, σας υποβάλλουμε για έγκριση τον Ισολογισμό και τα οικονομικά αποτελέσματα της διαχειριστικής χρήσης 2007.

Ο κύκλος εργασιών της κλειόμενης χρήσεως ανήλθε σε ΕΥΡΩ 42.924.305,39 έναντι ΕΥΡΩ 41.689.409,83 της προηγούμενης χρήσεως, σημειώνοντας αύξηση κατά ΕΥΡΩ 1.234.895,56 ή σε ποσοστό 3% περίπου. Τα μικτά κέρδη ανήλθαν σε € 8.593.694,08 έναντι € 9.483.058,11 της προηγούμενης χρήσεως, σημειώνοντας μείωση κατά € 889.364,03 ή σε ποσοστό 9,4%.

Επίσης τα ολικά κέρδη εκμεταλλεύσεως της κλειόμενης χρήσεως ανήλθαν σε ΕΥΡΩ 744.659,30 έναντι ΕΥΡΩ 1.779.680,87 της προηγούμενης χρήσεως, σημειώνοντας μείωση 58% περίπου και τα καθαρά κέρδη της κλειόμενης χρήσεως προ φόρων, ανήλθαν σε ΕΥΡΩ 1.773.200,78, έναντι ΕΥΡΩ 3.015.337,40 της προηγούμενης χρήσεως, σημειώνοντας μείωση κατά ΕΥΡΩ 1.242.136,62 ή σε ποσοστό 41% περίπου.

Η εταιρεία διατηρεί ένα υποκατάστημα στη Θεσσαλονίκη και ένα δεύτερο στον Ασπρόπυργο Αττικής το οποίο διαθέτει αποθηκευτικούς χώρους.

Οι βασικοί χρηματοοικονομικοί δείκτες για τη χρήση 2007 ήταν οι εξής:

Ετήσια μεταβολή κύκλου εργασιών	2,95%
Ετήσια μεταβολή προ φόρων κερδών	-41,2%
Περιθώριο μικτού κέρδους	20,01%
Περιθώριο καθαρού κέρδους (προ φόρων)	4,12%
Αποδοτικότητα μ.ο. ιδίων κεφαλαίων	6,42%
Γενική ρευστότητα	3,76
Άμεση ρευστότητα	3,00
Ξένα / Ιδια κεφάλαια	0,29

Από τα ανωτέρω στοιχεία προκύπτει ότι παρά το γεγονός ότι οι πωλήσεις μας αυξήθηκαν κατά 1 εκατομμύριο περίπου τα μικτά κέρδη μειώθηκαν κατά 890 χιλιάδες. Αυτό οφείλεται στην παντελή έλλειψη πωλήσεων κινητής τηλεφωνίας το 2007 σε συνδυασμό με την ανάπτυξη πλέον των καταναλωτικών προϊόντων με φυσικό επακόλουθο τη μείωση των περιθωρίων κέρδους. Σημειώνεται ότι το προτεινόμενο μέρισμα ανέρχεται σε €0,11 ανά μετοχή, το οποίο αντιστοιχεί σε μερισματική απόδοση της τάξεως του 6% με βάση το κλείσιμο της 12/3/2008.

Τα ως άνω καθαρά κέρδη ύψους ΕΥΡΩ 1.773.200,78 μετά την αφαίρεση των συνολικών φόρων ύψους ΕΥΡΩ 639.851,03 και τη λήψη ποσού € 365.168,37 από τα φορολογημένα αποθεματικά προηγούμενων χρήσεων προτείνεται να διατεθούν ως ακολούθως :

	ΕΥΡΩ
Τακτικό Αποθεματικό	66.495,03
Μέρισμα	1.235.652,00
Αποθεματικό διαφοράς ΔΛΠ-ΚΒΣ	196.371,09
Σύνολο	<u><u>1.498.518,12</u></u>

ΕΠΕΞΗΓΗΜΑΤΙΚΗ ΕΚΘΕΣΗ ΚΑΤ' ΑΡΘΡΟ 11Α Ν. 3371/2005 ΤΟΥ ΔΙΟΙΚΗΤΙΚΟΥ ΣΥΜΒΟΥΛΙΟΥ ΠΡΟΣ ΤΗΝ ΤΑΚΤΙΚΗ ΓΕΝΙΚΗ ΣΥΝΕΛΕΥΣΗ ΤΩΝ ΜΕΤΟΧΩΝ ΤΗΣ “ΙΝΤΕΡΤΕΚ ΑΕ ΔΙΕΘΝΕΙΣ ΤΕΧΝΟΛΟΓΙΕΣ” ΓΙΑ ΤΗ ΧΡΗΣΗ 2007

Η παρούσα επεξηγηματική έκθεση του Διοικητικού Συμβουλίου προς την Τακτική Γενική Συνέλευση των μετόχων της Εταιρείας, αφορά την οικονομική χρήση 1-1-2007 έως 31-12-2007 και περιέχει αναλυτικές πληροφορίες αναφορικά με τα ζητήματα της παραγράφου 1 του άρθρου 11α του Ν. 3371/2005.

I. Διάρθρωση μετοχικού κεφαλαίου της Εταιρείας

Το μετοχικό κεφάλαιο της Εταιρείας ανέρχεται σε οκτώ εκατομμύρια διακόσιες χιλιάδες διακόσια τριάντα έξι ευρώ (8.200.236), διαιρούμενο σε έντεκα εκατομμύρια διακόσιες τριάντα τρεις χιλιάδες διακόσιες (11.233.200), κοινές ονομαστικές μετά ψήφου μετοχές, ονομαστικής αξίας εβδομήντα τριών λεπτών του ευρώ (0,73) η κάθε μία. Οι μετοχές της Εταιρείας, στο σύνολό τους, είναι εισηγμένες προς διαπραγμάτευση στην κατηγορία «Μεσαίας και Μικρής Κεφαλαιοποίησης» της Αγοράς Αξιών του Χρηματιστηρίου Αθηνών.

Κάθε μετοχή της Εταιρείας ενσωματώνει όλα τα δικαιώματα και τις υποχρεώσεις που καθορίζονται από τον Νόμο και το Καταστατικό της Εταιρείας.

Η ευθύνη των μετόχων περιορίζεται στην ονομαστική αξία των μετοχών που κατέχουν. Οι μέτοχοι συμμετέχουν στη διοίκηση και τα κέρδη της Εταιρείας, σύμφωνα με τον Νόμο και τις διατάξεις του Καταστατικού. Τα δικαιώματα και οι υποχρεώσεις που απορρέουν από κάθε μετοχή παρακολουθούν αυτή σε οποιονδήποτε καθολικό ή ειδικό διάδοχο του μετόχου. Οι μέτοχοι ασκούν τα δικαιώματά τους σε σχέση με τη Διοίκηση της Εταιρείας μόνο μέσω των Γενικών Συνελεύσεων. Οι μέτοχοι έχουν δικαίωμα προτίμησης σε κάθε μελλοντική αύξηση του μετοχικού κεφαλαίου της Εταιρείας, ανάλογα με τη συμμετοχή τους στο υφιστάμενο μετοχικό κεφάλαιο, όπως ορίζεται στο άρθρο 13 § 7, του ΚΝ 2190/1920 και στο άρθρο 5 του Καταστατικού.

Το μερίσμα κάθε μετοχής πληρώνεται στον κομιστή της μέσα σε 2 μήνες από την ημερομηνία της Τακτικής Γενικής Συνέλευσης που ενέκρινε τις ετήσιες οικονομικές καταστάσεις και εντός το αργότερο επτά εργασίμων ημερών από την ημερομηνία προσδιορισμού των δικαιούχων του μερίσματος. Κατά την Τακτική Γενική Συνέλευση η Εταιρεία οφείλει να ορίσει την ημερομηνία αποκοπής, την ημερομηνία έναρξης καταβολής και τον τρόπο πληρωμής του μερίσματος. Η πληροφόρηση αυτή είναι διαθέσιμη στην ιστοσελίδα του χρηματιστηρίου, και στην επίσημη ιστοσελίδα της Εταιρείας ενώ ταυτόχρονα ανακοινώνεται και στον τύπο. Η πληρωμή του μερίσματος γίνεται μέσω πιστωτικού ιδρύματος της επιλογής της Εταιρείας (Πληρώτρια Τράπεζα). Στην Πληρώτρια Τράπεζα καταβάλλεται το σύνολο του καταβλητέου μερίσματος το οποίο διανέμεται στους δικαιούχους σύμφωνα με τα στοιχεία που παρέχει η εταιρεία Ελληνικά Χρηματιστήρια Α.Ε. (πρώην Κ.Α.Α.) κατά

τα ειδικότερα οριζόμενα στον Κανονισμό Λειτουργίας του Σ.Α.Τ. Η καταβολή και πληρωμή του μερίσματος γίνεται δυνάμει σχετικής έγγραφης συμφωνίας μεταξύ της Εταιρείας και της Πληρώτριας Τράπεζας, από την οποία θα πρέπει να προκύπτει ότι η κατάθεση των επιμέρους ποσών μερισμάτων στους χειριστές του ΣΑΤ θα έχει πραγματοποιηθεί εντός το αργότερο επτά εργασίμων ημερών από την ημερομηνία προσδιορισμού των δικαιούχων του μερίσματος.

Τα μερίσματα που δεν ζητήθηκαν για μια πενταετία αφ' ότου κατέστησαν απαιτητά παραγράφονται υπέρ του Δημοσίου.

Κάθε μέτοχος δικαιούται να μετέχει στη Γενική Συνέλευση των μετόχων της Εταιρείας είτε αυτοπροσώπως είτε μέσω αντιπροσώπου. Οι επιθυμούντες να συμμετάσχουν στη Γενική Συνέλευση μέτοχοι, οφείλουν να δεσμεύσουν το σύνολο ή μέρος των μετοχών που κατέχουν, μέσω του χειριστή τους ή, (στην περίπτωση που οι μετοχές τους βρίσκονται σε ειδικό λογαριασμό), μέσω της εταιρείας Ελληνικά Χρηματιστήρια Α.Ε. (πρώην Κ.Α.Α.) και να παραλάβουν τη σχετική βεβαίωση δέσμευσης μετοχών, την οποία πρέπει να καταθέσουν στα γραφεία της εταιρείας πέντε (5) τουλάχιστον ημέρες πριν από την ημερομηνία σύγκλησης της Γενικής Συνέλευσης. Μέσα στην ίδια προθεσμία πρέπει να καταθέσουν τα τυχόν έγγραφα νομιμοποίησης των αντιπροσώπων.

II. Περιορισμοί στη μεταβίβαση των μετοχών της Εταιρείας

Η μεταβίβαση των μετοχών της Εταιρείας γίνεται βάσει των διαδικασιών που ορίζει ο Νόμος και οι διατάξεις του Κανονισμού του Χρηματιστηρίου Αθηνών ενώ δεν υφίστανται βάσει καταστατικού περιορισμοί στη μεταβίβασή τους.

III. Σημαντικές άμεσες ή έμμεσες συμμετοχές

Η Εταιρεία «COSMOTELCO ΤΗΛΕΠΙΚΟΙΝΩΝΙΑΚΕΣ ΥΠΗΡΕΣΙΕΣ Α.Ε.» μεταβίβασε στις 05-02-2007 1.700.000 μετοχές, στις 06-02-2007 1.650.000 μετοχές και εν συνεχεία στις 07-02-2007 1.633.477 μετοχές, ήτοι συνολικά 4.983.477 μετοχές, που αντιστοιχούν σε ποσοστό 44,364% του συνολικού μετοχικού κεφαλαίου της Εταιρείας, προς τον κ. ΔΗΜΗΤΡΙΟ ΚΟΝΤΟΜΗΝΑ. Ο τελευταίος, μετά την παραπάνω μεταβίβαση, διατηρεί απευθείας ποσοστό 44,364% και έμμεσως ποσοστό 4,985% (μέσω της εταιρείας «ΔΕΜΚΟ ΕΠΕΝΔΥΤΙΚΗ ΚΑΙ ΕΜΠΟΡΙΚΗ ΑΝΩΝΥΜΗ ΕΤΑΙΡΕΙΑ») του μετοχικού κεφαλαίου της Εταιρείας, επο-



μένως το συνολικό ποσοστό συμμετοχής του ανέρχεται σε 49,349%.

Η εταιρεία «COSMOTELCO ΤΗΛΕΠΙΚΟΙΝΩΝΙΑΚΕΣ ΥΠΗΡΕΣΙΕΣ Α.Ε.», κατόπιν των ανωτέρω μεταβιβάσεων, έπαυσε να διατηρεί οποιαδήποτε συμμετοχή στο μετοχικό κεφάλαιο της Εταιρείας.

IV. Μετοχές παρέχουσες ειδικά δικαιώματα ελέγχου

Δεν υφίστανται μετοχές της Εταιρείας που παρέχουν στους κατόχους τους ειδικά δικαιώματα ελέγχου.

V. Περιορισμοί στο δικαίωμα ψήφου

Δεν προβλέπονται στο Καταστατικό της Εταιρείας περιορισμοί του δικαιώματος ψήφου που απορρέουν από τις μετοχές της.

VI. Συμφωνίες μετόχων της Εταιρείας

Δεν είναι γνωστή στην Εταιρεία η ύπαρξη συμφωνιών μεταξύ των μετόχων της, οι οποίες συνεπάγονται περιορισμούς στη μεταβίβαση των μετοχών της ή στην άσκηση των δικαιωμάτων ψήφου που απορρέουν από τις μετοχές της.

VII. Κανόνες διορισμού και αντικατάστασης μελών Δ.Σ. και τροποποίησης καταστατικού

Οι κανόνες που προβλέπει το καταστατικό της Εταιρείας για το διορισμό και την αντικατάσταση των μελών του Διοικητικού Συμβουλίου της δεν διαφοροποιούνται από τα προβλεπόμενα στον Κ.Ν. 2190/1920, εκτός από τις εξής ρυθμίσεις: α) δεν προβλέπεται ότι μέλος του Δ.Σ. μπορεί να είναι και νομικό πρόσωπο, β) δεν παρέχεται ιδιαίτερο δικαίωμα σε μετόχους να διορίζουν μέλη του Δ.Σ., γ) δεν προβλέπεται εκλογή μελών Δ.Σ. βάσει καταλόγων, ε) δεν προβλέπεται η εκλογή αναπληρωματικών μελών και στ) σε περίπτωση παραίτησης, θανάτου, η εν γένει απώλειας της ιδιότητας μέλους ή μελών του Δ.Σ. τα εναπομείναντα μέλη δεν δύνανται να συνεχίσουν το έργο τους άνευ αντικατάστασης των ελλειπόντων μελών. Οι κανόνες περί τροποποίησης του καταστατικού της εταιρείας δεν διαφοροποιούνται ουσιαστικά από τα προβλεπόμενα στον Κ.Ν. 2190/1920

VIII. Αρμοδιότητα του Δ.Σ. για την έκδοση νέων ή για την αγορά ιδίων μετοχών

Σύμφωνα με τις διατάξεις του άρθρου 13 παρ. 1 στοιχ. β) και γ) του Κ.Ν. 2190/1920 και σε συνδυασμό με τις διατάξεις του άρθρου 5 του καταστατικού της, το Διοικητικό Συμβούλιο της Εταιρείας έχει το δικαίωμα, κατόπιν σχετικής απόφασης της Γενικής Συνέλευσης που υπόκειται στις διατυπώσεις δημοσιότητας του άρθρου 7β του Κ.Ν. 2190/1920, να αυξάνει το μετοχικό κεφάλαιο της Εταιρείας με την έκδοση νέων μετοχών, με απόφασή του που λαμβάνεται με πλειοψηφία τουλάχιστον των δύο τρίτων (2/3) του συνόλου των μελών του. Το ποσό των αυξήσεων δεν μπορεί να υπερβεί το ποσό του μετοχικού κεφαλαίου που έχει καταβληθεί κατά την ημερομηνία λήψης της σχετικής απόφασης από την Γενική Συνέλευση. Η πιο πάνω εξουσία του Διοικητικού Συμβουλίου μπορεί να ανανεώνεται από την Γενική Συνέλευση για χρονικό διάστημα που δεν υπερβαίνει τα πέντε χρόνια για κάθε ανανέωση.

IX. Σημαντικές συμφωνίες που τίθενται σε ισχύ, τροποποιούνται ή λήγουν σε περίπτωση αλλαγής ελέγχου κατόπιν δημόσιας πρότασης.

Δεν υφίστανται συμφωνίες, οι οποίες τίθενται σε ισχύ, τροποποιούνται ή λήγουν σε περίπτωση αλλαγής στον έλεγχο της Εταιρείας κατόπιν δημόσιας πρότασης.

X. Συμφωνίες με μέλη του Διοικητικού Συμβουλίου ή το προσωπικό της Εταιρείας

Δεν υπάρχουν συμφωνίες της Εταιρείας με μέλη του Διοικητικού Συμβουλίου της ή με το προσωπικό της, οι οποίες να προβλέπουν την καταβολή αποζημίωσης ειδικά σε περίπτωση παραίτησης ή απόλυσης χωρίς βάσιμο λόγο ή τερματισμού της θητείας ή της απασχόλησής τους εξαιτίας δημόσιας πρότασης. Οι συσσωρευμένες προβλέψεις για αποζημιώσεις λόγω εξόδου από την υπηρεσία, ανήλθαν την 31.12.2007 στο ποσό των 445.467,68.

Με απόφαση της Έκτακτης Γενικής Συνέλευσης των Μετόχων της 20ης Δεκεμβρίου 2007, ορίστηκε νέο Διοικητικό Συμβούλιο αποτελούμενο από τους εξής :

- | | |
|--------------------------|--|
| 1. Δημήτριος Κοντομηνάς | Πρόεδρος Δ.Σ., μη εκτελεστικό μέλος |
| 2. Νικόλαος Νιργιαννάκης | Διευθύνων Σύμβουλος, εκτελεστικό μέλος |
| 3. Γεώργιος Σουβατζής | Αντιπρόεδρος, μη εκτελεστικό μέλος |
| 4. Ματθαίος Ντούλης | Μη εκτελεστικό μέλος |
| 5. Ελένη Ξηνταράκου | Μη εκτελεστικό μέλος |
| 6. Αναστάσιος Μπούρας | Ανεξάρτητο μη εκτελεστικό μέλος |
| 7. Ιωάννης Ρούσσος | Ανεξάρτητο μη εκτελεστικό μέλος |

Αθήνα, 7 Μαρτίου 2008
Για το Διοικητικό Συμβούλιο

Γεώργιος Χ. Σουβατζής
Αντιπρόεδρος

Νικόλαος Κ. Νιργιαννάκης
Διευθύνων Σύμβουλος

4. ΙΣΟΛΟΓΙΣΜΟΣ

ΣΤΟΙΧΕΙΑ ΙΣΟΛΟΓΙΣΜΟΥ (Ποσά εκφρασμένα σε €)

<u>ΕΝΕΡΓΗΤΙΚΟ</u>	Σημείωση	31/12/2007	31/12/2006
Μη-κυκλοφορούν Ενεργητικό			
Υλικά πάγια στοιχεία Ενεργητικού	(9.2)	3.977.736,06	4.091.607,27
Άυλα στοιχεία	(9.2)	92.568,12	103.859,50
Άλλες επενδύσεις		334.596,00	443.209,00
Λοιπές απαιτήσεις		67.820,52	61.271,56
Αναβαλλόμενες φορολογικές απαιτήσεις		239.994,17	406.506,93
Σύνολο μη-κυκλοφορούντος Ενεργητικού		4.712.714,87	5.106.454,26
Κυκλοφορούν Ενεργητικό			
Αποθέματα		6.006.951,57	6.457.669,08
Εμπορικοί Χρεώστες	(9.3)	14.667.291,07	15.093.957,46
Προπληρωμές		2.403.803,05	2.961.817,13
Μετρητά και αντίστοιχα μετρητών		8.495.944,13	6.389.771,34
Λοιπά στοιχεία ενεργητικού	(9.4)	550.020,40	320.241,01
Σύνολο κυκλοφορούντος Ενεργητικού		32.124.010,22	31.223.456,02
ΣΥΝΟΛΟ ΕΝΕΡΓΗΤΙΚΟΥ		36.836.725,09	36.329.910,28
ΠΑΘΗΤΙΚΟ			
ΙΔΙΑ ΚΕΦΑΛΑΙΑ			
Μετοχικό Κεφάλαιο		8.200.236,00	8.200.236,00
Διαφορά από έκδοση μετοχών υπέρ άρθιο		3.746.148,20	3.746.148,20
Αποτελέσματα περιόδου προς διάθεση		1.498.518,12	1.581.495,17
Αποθεματικά Κεφάλαια		14.110.205,77	14.129.530,97
Σύνολο Ιδίων Κεφαλαίων		27.555.108,09	27.657.410,34
Μακροπρόθεσμες υποχρεώσεις			
Ωφελήματα προσωπικού		445.467,68	414.020,39
Λοιπές προβλέψεις	(9.6)	942.184,88	1.956.247,57
Αναβαλλόμενες φορολογικές υποχρεώσεις		292.170,74	219.501,92
Σύνολο μακροπρόθεσμων υποχρεώσεων		1.679.823,30	2.589.769,88
Βραχυπρόθεσμες υποχρεώσεις			
Τραπεζικές υποχρεώσεις		0,00	0,00
Εμπορικοί και άλλοι πιστωτές		6.962.188,42	5.108.709,86
Τρέχουσα φορολογία		214.660,02	617.886,94
Λοιπές βραχυπρόθεσμες υποχρεώσεις	(9.5)	424.945,26	356.133,26
Σύνολο βραχυπρόθεσμων υποχρεώσεων		7.601.793,70	6.082.730,06
ΣΥΝΟΛΟ ΠΑΘΗΤΙΚΟΥ		36.836.725,09	36.329.910,28



5. ΣΤΟΙΧΕΙΑ ΚΑΤΑΣΤΑΣΗΣ ΑΠΟΤΕΛΕΣΜΑΤΩΝ ΠΕΡΙΟΔΟΥ

	1/01 - 31/12/2007	1/01 - 31/12/2006
Κύκλος εργασιών	42.924.305,39	41.689.409,83
Κόστος πωληθέντων	34.330.611,31	32.206.351,72
Μικτά κέρδη	8.593.694,08	9.483.058,11
Κέρδη προ φόρων, χρηματοδοτικών και επενδυτικών αποτελεσμάτων	1.817.289,58	2.981.980,08
Κέρδη προ φόρων, χρηματοδοτικών, επενδυτικών αποτελεσμάτων και αποσβέσεων	2.068.288,50	3.207.546,29
Κέρδη προ φόρων	1.773.200,78	3.015.337,40
Μείον φόροι	- 639.851,03	- 1.437.658,06
Κέρδη μετά από φόρους	1.133.349,75	1.577.679,34
Κέρδη μετά από φόρους ανά μετοχή - βασικά (σε €)	0,10	0,14
Προτεινόμενο μέρισμα ανά μετοχή	0,11	0,11

6. ΚΑΤΑΣΤΑΣΗ ΤΑΜΕΙΑΚΩΝ ΡΟΩΝ

ΣΤΟΙΧΕΙΑ ΚΑΤΑΣΤΑΣΗΣ ΤΑΜΕΙΑΚΩΝ ΡΟΩΝ (Ποσά εκφρασμένα σε €)

	1/1 - 31/12/2007	1/1 - 31/12/2006
Λειτουργικές δραστηριότητες		
Κέρδη προ φόρων	1.773.200,78	3.015.337,40
Πλέον / μείον προσαρμογές για:		
Αποσβέσεις	250.998,92	225.566,21
Προβλέψεις	- 874.002,40	- 997.296,58
Συναλλαγματικές διαφορές	-	1.321,73
Αποτελέσματα (έσοδα, έξοδα, κέρδη και ζημιές) επενδυτικής δραστηριότητας	2.451,71	
Χρεωστικοί τόκοι και συναφή έξοδα	192.508,11	191.973,89
Πιστωτικοί τόκοι	- 150.871,02	- 225.331,21
Πλέον/ μείον προσαρμογές για μεταβολές λογαριασμών κεφαλαίου κίνησης ή που σχετίζονται με τις λειτουργικές δραστηριότητες:		
Μείωση / (αύξηση) αποθεμάτων	450.717,51	- 3.163.927,41
Μείωση / (αύξηση) απαιτήσεων	748.352,12	- 1.490.327,24
(Μείωση) / αύξηση υποχρεώσεων (πλην τραπεζών)	1.922.324,56	- 1.140.612,47
Μείον:		
Χρεωστικοί τόκοι και συναφή έξοδα καταβεβλημένα	- 192.508,11	- 191.973,89
Καταβληθείς φόρος εισοδήματος	- 803.896,37	- 1.142.879,04
Σύνολο εισροών / (εκροών) από λειτουργικές δραστηριότητες (α)	3.319.275,81	- 4.918.148,61
Επενδυτικές δραστηριότητες		
Αγορά ενσώματων και άυλων παγίων περιουσιακών στοιχείων	- 134.256,28	- 751.836,81
Εισπράξεις από πωλήσεις ενσώματων και άυλων παγίων	5.968,24	5.802,51
Τόκοι εισπραχθέντες	150.871,02	225.331,21
Σύνολο εισροών / (εκροών) από επενδυτικές δραστηριότητες (β)	22.582,98	- 520.703,09
Χρηματοδοτικές δραστηριότητες		
Μερίσματα πληρωθέντα	- 1.235.686,00	- 1.348.053,70
Σύνολο εισροών / (εκροών) από χρηματοδοτικές δραστηριότητες (γ)	- 1.235.686,00	- 1.348.053,70
Καθαρή αύξηση / (μείωση) στα ταμειακά διαθέσιμα και ισοδύναμα περιόδου (α) + (β) + (γ)	2.106.172,79	- 6.786.905,40
Ταμειακά διαθέσιμα και ισοδύναμα έναρξης περιόδου	6.389.771,34	13.176.676,74
Ταμειακά διαθέσιμα και ισοδύναμα λήξης περιόδου	8.495.944,13	6.389.771,34



7. ΚΑΤΑΣΤΑΣΗ ΜΕΤΑΒΟΛΩΝ ΚΑΘΑΡΗΣ ΘΕΣΗΣ

ΣΤΟΙΧΕΙΑ ΚΑΤΑΣΤΑΣΗΣ ΜΕΤΑΒΟΛΩΝ ΚΑΘΑΡΗΣ ΘΕΣΗΣ ΠΕΡΙΟΔΟΥ (Ποσά εκφρασμένα σε €)

	Μετοχικό Κεφάλαιο	Διαφορά από έκδοση Μετοχών Υπέρ το Άρτιο	Τακτικό Αποθεματικό	Έκτακτο Αποθεματικό	Λοιπά Αποθεματικά	Μερίσματα	Σύνολο
Καθαρή θέση έναρξης περιόδου (την 01.01.2006)	8.200.236,00	3.746.148,20	1.241.798,14	10.455.255,51	2.436.293,15	1.235.652,00	27.315.383,00
Μερίσματα πληρωθέντα						(1.235.652,00)	(1.235.652,00)
Μείωση έκτακτου αποθεματικού				(3.815,84)			(3.815,84)
Κέρδη της περιόδου, μετά από φόρους και αποθεματικό			107.044,48		238.798,69	1.235.652,00	1.581.495,17
Καθαρή θέση λήξης περιόδου (την 31.12.2006)	8.200.236,00	3.746.148,20	1.348.842,62	10.451.439,67	2.675.091,84	1.235.652,00	27.657.410,33

	Μετοχικό Κεφάλαιο	Διαφορά από έκδοση Μετοχών Υπέρ το Άρτιο	Τακτικό Αποθεματικό	Έκτακτο Αποθεματικό	Λοιπά Αποθεματικά	Μερίσματα	Σύνολο
Καθαρή θέση έναρξης περιόδου (την 01.01.2007)	8.200.236,00	3.746.148,20	1.348.842,62	10.451.439,68	2.675.091,84	1.235.652,00	27.657.410,34
Μερίσματα πληρωθέντα						(1.235.652,00)	(1.235.652,00)
Μείωση έκτακτου αποθεματικού				(365.168,37)			(365.168,37)
Κέρδη της περιόδου, μετά από φόρους και αποθεματικό			66.495,03		196.371,09	1.235.652,00	1.498.518,12
Καθαρή θέση λήξης περιόδου (την 31.12.2007)	8.200.236,00	3.746.148,20	1.415.337,65	10.086.271,31	2.871.462,93	1.235.652,00	27.555.108,09

8. ΣΗΜΕΙΩΣΕΙΣ ΕΠΙ ΤΩΝ ΟΙΚΟΝΟΜΙΚΩΝ ΚΑΤΑΣΤΑΣΕΩΝ

8.1 Γενικές πληροφορίες για την Εταιρεία

Η Εταιρεία INTERTEK Α.Ε. ΔΙΕΘΝΕΙΣ ΤΕΧΝΟΛΟΓΙΕΣ δραστηριοποιείται στη διανομή των προϊόντων Αυτοματισμού Γραφείου, Τηλεπικοινωνιών, Επαγγελματικών Συστημάτων Ήχου και Εικόνας της Panasonic, (ενδεικτικά αναφέρουμε τα τηλεφωνικά κέντρα, ασύρματα και κινητά τηλέφωνα, fax, φωτοαντιγραφικά μηχανήματα, κ.λ.π.) καθώς και τα καταναλωτικά (consumer) προϊόντα όπως τηλεοράσεις (PLASMA και LCD), DVD recorders και players, Home cinema, ψηφιακές φωτογραφικές μηχανές, βιντεοκάμερες, κ.λ.π.

Οι μετοχές της Εταιρείας είναι εισηγμένες στην κύρια αγορά του Χρηματιστηρίου Αθηνών.

Οι οικονομικές καταστάσεις της Εταιρείας για τη χρήση που έληξε στις 31 Δεκεμβρίου 2007 εγκρίθηκαν για έκδοση με απόφαση του υπ' αριθμό 285 πρακτικού της Συνεδρίασης του Διοικητικού Συμβουλίου την 7η Μαρτίου 2008.

8.2 Πληροφορίες άρθρου 10 Ν. 3401/2005

Η εταιρεία δημοσίευσε και κατέστησε διαθέσιμες στο κοινό κατά τη διάρκεια της οικονομικής χρήσης 2007 κατ' εφαρμογή της νομοθεσίας, τις παρακάτω πληροφορίες οι οποίες είναι αναρτημένες στο site του Χρηματιστηρίου Αθηνών ή στο διαδικτυακό της τόπο (www.intertech.gr).

ΘΕΜΑ	ΔΙΑΔΙΚΤΥΑΚΟΣ ΤΟΠΟΣ ΚΑΤΑΧΩΡΗΣΗΣ	ΗΜΕΡΟΜΗΝΙΑ
Ανακοίνωση περί σχολίσιασμού δημοσιεύματος	www.ase.gr	10/01/2007
Γνωστοποίηση Συναλλαγών	www.ase.gr	19/01/2007
Γνωστοποίηση Συναλλαγών	www.ase.gr	19/01/2007
Προαναγγελία Έκτακτης Γενικής Συνέλευσης	www.ase.gr	23/01/2007
Ανακοίνωση άλλων σημαντικών γεγονότων (μεταβίβαση μετοχών)	www.ase.gr	06/02/2007
Ανακοίνωση άλλων σημαντικών γεγονότων (μεταβίβαση μετοχών)	www.ase.gr	06/02/2007
Ανακοίνωση άλλων σημαντικών γεγονότων (μεταβίβαση μετοχών)	www.ase.gr	08/02/2007
Αποφάσεις Έκτακτης Γενικής Συνέλευσης	www.ase.gr	14/02/2007
Στοιχεία Οικονομικών Καταστάσεων βάσει ΔΛΠ χρήσεως 2006	www.ase.gr	29/03/2007
Στοιχεία Οικονομικών Καταστάσεων βάσει ΔΛΠ 3μήνου 2007	www.ase.gr	30/05/2007
Προαναγγελία Τακτικής Γενικής Συνέλευσης	www.ase.gr	05/06/2007
Αποφάσεις Τακτικής Γενικής Συνέλευσης	www.ase.gr	29/06/2007
Γνωστοποίηση αποκοπής δικαιώματος μερίσματος/πληρωμής μερίσματος	www.ase.gr	29/06/2007
Ανακοίνωση Άλλων Σημαντικών Γεγονότων (Πρόθεση συμμετοχής σε διαγωνισμό δημοσίου)	www.ase.gr	03/08/2007
Ανακοίνωση Άλλων Σημαντικών Γεγονότων (Ακύρωση συμμετοχής σε διαγωνισμό δημοσίου)	www.ase.gr	29/08/2007
Στοιχεία Οικονομικών Καταστάσεων Βάσει ΔΛΠ 6μήνου 2007	www.ase.gr	30/08/2007
Προαναγγελία Έκτακτης Γενικής Συνέλευσης	www.ase.gr	29/11/2007
Στοιχεία Οικονομικών Καταστάσεων Βάσει ΔΛΠ 9μήνου 2007	www.ase.gr	29/11/2007
Ολοκλήρωση Φορολογικού Ελέγχου για τις ανέλεγκτες χρήσεις 2005,2006	www.ase.gr	13/12/2007
Ανακοίνωση Σχεδίου Τροποποίησης του Καταστατικού Εταιρείας	www.ase.gr	18/12/2007
Αποφάσεις Έκτακτης Γενικής Συνέλευσης	www.ase.gr	20/12/2007



8.3 Κυριότερες λογιστικές αρχές που χρησιμοποιεί η Εταιρεία

Οι κύριες λογιστικές αρχές που υιοθετήθηκαν κατά την προετοιμασία των οικονομικών καταστάσεων αναλύονται παρακάτω :

8.3.1 Βάση προετοιμασίας των οικονομικών καταστάσεων

Η εταιρεία συνέταξε οικονομικές καταστάσεις σύμφωνα με τα ΔΠΧΠ για πρώτη φορά για τη χρήση που έληξε την 31η Δεκεμβρίου 2005 (ημερομηνία μετάβασης αποτελεί η 1η Ιανουαρίου 2004). Δεν υπάρχουν πρότυπα που να έχουν εφαρμοσθεί πριν την ημερομηνία έναρξης της εφαρμογής τους.

Οι λογιστικές αρχές που χρησιμοποιήθηκαν για την προετοιμασία και την παρουσίαση των ενδιάμεσων οικονομικών καταστάσεων είναι σύμφωνες με αυτές που χρησιμοποιήθηκαν για τη σύνταξη των ετήσιων οικονομικών καταστάσεων, της χρήσης που έληξε την 31η Δεκεμβρίου 2006.

Οι παρούσες οικονομικές καταστάσεις έχουν συνταχθεί σύμφωνα με την αρχή του ιστορικού κόστους, εκτός από την αποτίμηση συγκεκριμένων στοιχείων του ενεργητικού και παθητικού σε τρέχουσες αξίες και βάσει της αρχής της συνέχισης της λειτουργίας της Εταιρείας.

8.3.2 Μετατροπή ξένων νομισμάτων

(1) Νόμισμα μέτρησης και αναφοράς

Το νόμισμα μέτρησης και αναφοράς της Εταιρείας από την 1η Ιανουαρίου 2002 είναι το Ευρώ, κατά συνέπεια οι οικονομικές καταστάσεις παρουσιάζονται σε Ευρώ (€), το νόμισμα αποτίμησης της εταιρείας.

(2) Συναλλαγές και υπόλοιπα

Οι συναλλαγές σε ξένο νόμισμα μετατρέπονται σε Ευρώ βάσει των ισοτιμιών που ισχύουν κατά τις ημερομηνίες των συναλλαγών. Οι απαιτήσεις και υποχρεώσεις σε ξένο νόμισμα κατά την ημερομηνία σύνταξης των οικονομικών καταστάσεων προσαρμόζονται ώστε να αντανακλούν τις συναλλαγματικές ισοτιμίες της ημερομηνίας σύνταξης. Τα κέρδη και οι ζημίες που προκύπτουν από τέτοιες συναλλαγές (και από τη μετατροπή στοιχείων του ενεργητικού και παθητικού εκφρασμένα σε ξένο νόμισμα) αναγνωρίζονται στην κατάσταση αποτελεσμάτων.

8.3.3 Ενσώματες ακινητοποιήσεις

Τα πάγια στοιχεία του ενεργητικού απεικονίζονται στις οικονομικές καταστάσεις στις αξίες κτήσεως τους ή στις αξίες κόστους όπως αυτό προσδιορίστηκε βάση εύλογων αξιών κατά την ημερομηνία μετάβασης, μείον, κατ'αρχήν τις συσσωρευμένες αποσβέσεις και δεύτερον, τυχόν απαξιώσεις των παγίων. Το κόστος κτήσεως περιλαμβάνει όλες τις άμεσα επιρριπτέες δαπάνες για την απόκτηση των στοιχείων.

Ειδικότερα η αξία του οικοπέδου και του κτιρίου των γραφείων της εταιρείας προσδιορίστηκε βάσει εκτίμησης του οίκου LAMBERT SMITH HAMPTON (HELLAS).

Μεταγενέστερες δαπάνες καταχωρούνται σε επαύξηση της λογιστικής αξίας των ενσωμάτων παγίων ή ως ξεχωριστό πάγιο μόνον κατά την έκταση που οι δαπάνες αυτές αυξάνουν τα μελλοντικά οικονομικά οφέλη που αναμένεται να εισρεύσουν από την χρήση του παγίου στοιχείου και το κόστος τους μπορεί να επιμετρηθεί αξιόπιστα. Το κόστος επισκευών και συντηρήσεων καταχωρείται στα αποτελέσματα όταν πραγματοποιούνται.

Οι αποσβέσεις των άλλων στοιχείων των ενσωμάτων παγίων (πλην οικοπέδων τα οποία δεν αποσβένονται) υπολογίζονται με την σταθερή μέθοδο μέσα στην ωφέλιμη ζωή τους που έχει τω εξής :

Κτίρια	40 έτη
Μηχανολογικός Εξοπλισμός	5 έτη
Αυτοκίνητα	5-10 έτη
Λοιπός εξοπλισμός	2-10 έτη

Οι υπολειμματικές αξίες και οι ωφέλιμες ζωές των ενσωμάτων παγίων υπόκεινται σε επανεξέταση σε κάθε ημερομηνία ισολογισμού. Όταν οι λογιστικές αξίες των ενσωμάτων ακινητοποιήσεων υπερβαίνουν την ανακτήσιμη αξία τους, η διαφορά (απομείωση) καταχωρείται άμεσα ως έξοδο στα αποτελέσματα.

Κατά την απόσυρση ή πώληση κάποιου περιουσιακού στοιχείου, το σχετικό κόστος και οι σωρευμένες αποσβέσεις διαγράφονται από τους αντίστοιχους λογαριασμούς τη χρονική περίοδο της απόσυρσης ή της πώλησης και τα σχετικά κέρδη ή ζημιές αναγνωρίζονται στα αποτελέσματα χρήσης. Όταν τα αποσυρόμενα ή πωλούμενα ενσώματα πάγια έχουν αποτιμηθεί στις εύλογες αξίες τους, το τυχόν αποθεματικό αναπροσαρμογής που υπάρχει στα ίδια κεφάλαια κατά την απόσυρση ή πώληση, μεταφέρεται στα κέρδη εις νέον.

8.3.4 Ασώματες ακινητοποιήσεις

Λογισμικό (και προγράμματα)

Τα λογισμικά προγράμματα αφορούν το κόστος αγοράς λογισμικού καθώς και κάθε δαπάνη που έχει πραγματοποιηθεί προκειμένου αυτό να τεθεί σε καθεστώς λειτουργίας. Οι δαπάνες που ενισχύουν ή επεκτείνουν την απόδοση των προγραμμάτων λογισμικού πέρα από τις αρχικές προδιαγραφές τους, αναγνωρίζονται ως κεφαλαιουχική δαπάνη και προστίθενται στο αρχικό κόστος του λογισμικού. Το κόστος αγοράς που αναγνωρίζεται ως ασώματη ακινητοποίηση αποσβένεται χρησιμοποιώντας τη σταθερή μέθοδο κατά τη διάρκεια της ωφέλιμης ζωής του (5-8) έτη.

8.3.5 Απομείωση αξίας περιουσιακών στοιχείων ενεργητικού

Οι ενσώματες ακινητοποιήσεις και άλλα μη κυκλοφορούντα στοιχεία ενεργητικού εξετάζονται για πιθανή ζημία απομείωσης, όποτε γεγονός ή αλλαγές στις περιστάσεις δείχνουν ότι η λογιστική αξία τους μπορεί να μην είναι ανακτήσιμη. Οποτεδήποτε η λογιστική αξία κάποιου περιουσιακού στοιχείου υπερβαίνει το ανακτήσιμο ποσό του, η αντίστοιχη ζημία απομείωσης του, καταχωρείται στα αποτελέσματα χρήσης. Η ανακτήσιμη αξία ενός περιουσιακού στοιχείου είναι το μεγαλύτερο ποσό μεταξύ της εκτιμώμενης καθαρής τιμής πώλησης και της αξίας χρήσεως (value in use). Καθαρή αξία πώλησης θεωρείται η εφικτή πρόσθετος από την πώληση ενός περιουσιακού στοιχείου στα πλαίσια μίας αμφοτεροβαρούς συναλλαγής στην οποία τα μέρη έχουν πλήρη γνώση και προσχωρούν οικειοθελώς, μετά από την αφαίρεση κάθε πρόσθετου άμεσου κόστους διάθεσης του περιουσιακού στοιχείου, ενώ, αξία εν χρήσει είναι η παρούσα αξία των εκτιμώμενων μελλοντικών ταμειακών ροών που αναμένεται να πραγματοποιηθούν από τη συνεχή χρήση ενός περιουσιακού στοιχείου και από την διάθεσή του στο τέλος της εκτιμώμενης ωφέλιμης ζωής του. Αν μια επιχείρηση δεν έχει τη δυνατότητα να εκτιμήσει το ανακτήσιμο ποσό ενός περιουσιακού στοιχείου για το οποίο υπάρχει ένδειξη απομείωσης της αξίας του, τότε προσδιορίζει το ανακτήσιμο ποσό της μονάδας που δημιουργεί ταμιακές ροές στην οποία ανήκει το περιουσιακό στοιχείο.

Αντιλογισμός ζημιάς απομείωσης της αξίας περιουσιακών στοιχείων που λογίσθηκε σε προηγούμενα έτη, γίνεται μόνο όταν υπάρχουν ικανές ενδείξεις ότι η απομείωση αυτή δεν υπάρχει πλέον ή έχει μειωθεί. Στις περιπτώσεις αυτές ο ανωτέρω αντιλογισμός αναγνωρίζεται ως έσοδο.

Η Διοίκηση εκτιμά ότι δεν υπάρχει θέμα απαξίωσης του παγίου εξοπλισμού της Εταιρείας και ως εκ τούτου δεν έχει πραγματοποιήσει υπολογισμό των ανακτήσιμων ποσών των περιουσιακών της στοιχείων.

8.3.6 Άλλες επενδύσεις

Οι τίτλοι που καταχωρούνται στον ανωτέρω λογαριασμό συνιστούν συμμετοχή σε επιχείρηση που δεν είναι εισηγμένη σε ενεργό αγορά και εντάσσονται στην κατηγορία του ΔΠΧΠ 39 “Τίτλοι διαθέσιμοι προς πώληση”. Οι τίτλοι αυτών των μετοχών κατά την αρχική επιμέτρηση την 31.12.2003 καταχωρήθηκαν στο κόστος κτήσης τους που είναι η εύλογη αξία της αντιπαροχής που δόθηκε για την απόκτησή τους μείον την πρόβλεψη υποτίμησης μέχρι την 31.12.2003.

Οι ανωτέρω τίτλοι μεταγενέστερα αποτιμούνται στο κόστος κτήσεώς τους καθόσον δεν είναι δυνατόν να προσδιοριστεί η εύλογη αξία τους με αξιοπιστία.

Σε κάθε ημερομηνία ισολογισμού, η εταιρεία εκτιμά αν υπάρχουν αντικειμενικές ενδείξεις που να οδηγούν στο συμπέρασμα ότι τα χρηματοοικονομικά στοιχεία του ενεργητικού έχουν υποστεί απομείωση. Για μετοχές εταιρειών που έχουν ταξινομηθεί ως χρηματοοικονομικά στοιχεία διαθέσιμα προς πώληση, τέτοια ένδειξη συνιστά η σημαντική ή παρατεταμένη μείωση της εύλογης αξίας σε σχέση με το κόστος κτήσης. Αν στοιχειοθετείται απομείωση η διαφορά αποτίμησης μεταφέρεται στα αποτελέσματα.

Κατά τον έλεγχο απομείωσης της ανωτέρω επένδυσης την 31.12.2007, διαπιστώθηκε ότι η δίκαιη αξία της είναι μικρότερη του κόστους κτήσεώς της, με συνέπεια η διαφορά των € 108.613,00 να μεταφερθεί στα αποτελέσματα χρήσεως.

8.3.7 Αποθέματα

Τα αποθέματα αποτιμούνται στην χαμηλότερη αξία μεταξύ κόστους κτήσεως και καθαρής ρευστοποιήσιμης αξίας. Το κόστος προσδιορίζεται με την μέθοδο του μέσου σταθμικού κόστους. Η καθαρή ρευστοποιήσιμη αξία εκτιμάται με βάση τις τρέχουσες τιμές πώλησης των αποθεμάτων στα πλαίσια της συνήθους δραστηριότητας.

8.3.8 Απαιτήσεις από πελάτες και λοιπούς χρεώστες

Οι πελάτες και οι λοιποί χρεώστες παρουσιάζονται αφού αφαιρεθούν οι προβλέψεις για επισφαλείς απαιτήσεις που τυχόν θα προκύψουν από τη συνήθη διεξαγωγή των εργασιών. Πρόβλεψη για επισφαλείς απαιτήσεις γίνεται μόνο για χρεώστες που τα χρέη τους θεωρούνται αμφίβολης είσπραξης ή έχουν κινηθεί νομικές διαδικασίες.

Όλες οι απαιτήσεις είναι βραχυπρόθεσμες και δεν απαιτείται προεξόφληση κατά την ημερομηνία της λογιστικής κατάστασης.

8.3.9 Ταμειακά διαθέσιμα και ισοδύναμα

Τα ταμειακά διαθέσιμα και ισοδύναμα περιλαμβάνουν τα μετρητά, τις καταθέσεις όψεως και τις βραχυπρόθεσμες μηνιαίες επενδύσεις.

8.3.10 Φόρος εισοδήματος (τρέχων και αναβαλλόμενος)

Ο τρέχων και αναβαλλόμενος φόρος εισοδήματος υπολογίζονται βάσει των σχετικών κονδυλίων των οικονομικών καταστάσεων, σύμφωνα με τους φορολογικούς νόμους που ισχύουν. Ο τρέχων φόρος εισοδήματος αφορά, φόρο επί των φορολογητέων κερδών της εταιρείας όπως αναμορφώθηκαν σύμφωνα με τις απαιτήσεις του φορολογικού νόμου, και υπολογίστηκε με βάση τον ισχύοντα φορολογικό συντελεστή.

Η αναβαλλόμενη φορολογία υπολογίζεται χρησιμοποιώντας τη μέθοδο υποχρέωσης (liability method) σε όλες τις προ-

σωρινές φορολογικές διαφορές κατά την ημερομηνία του ισολογισμού μεταξύ της φορολογικής βάσης και της λογιστικής αξίας των περιουσιακών στοιχείων και υποχρεώσεων.

Οι αναμενόμενες φορολογικές επιπτώσεις από τις προσωρινές φορολογικές διαφορές προσδιορίζονται και εμφανίζονται είτε ως μελλοντικές (αναβαλλόμενες) φορολογικές υποχρεώσεις, είτε ως αναβαλλόμενες φορολογικές απαιτήσεις.

Καταχωρούνται αναβαλλόμενες φορολογικές απαιτήσεις για όλες τις εκπεστές προσωρινές διαφορές και τις μεταφερόμενες φορολογικές ζημιές κατά την έκταση που πιθανολογείται ότι θα υπάρχει διαθέσιμο φορολογητέο κέρδος έναντι του οποίου η εκπεστέα προσωρινή διαφορά μπορεί να αξιοποιηθεί.

Η λογιστική αξία των αναβαλλόμενων φορολογικών απαιτήσεων αναθεωρείται σε κάθε ημερομηνία ισολογισμού και μειώνεται στο βαθμό που δεν πιθανολογείται ότι θα υπάρξουν αρκετά φορολογητέα κέρδη έναντι των οποίων να χρησιμοποιηθεί μέρος ή το σύνολο των αναβαλλόμενων φορολογικών απαιτήσεων.

Η εταιρεία έχει ελεγχθεί από τις φορολογικές αρχές μέχρι και τη χρήση 2006.

Οι τρέχουσες φορολογικές απαιτήσεις και υποχρεώσεις για την τρέχουσα και τις προηγούμενες χρήσεις αποτιμώνται στο ποσό που αναμένεται να πληρωθεί στις φορολογικές αρχές (ή να ανακτηθεί από αυτές), με τη χρήση φορολογικών συντελεστών (και φορολογικών νόμων) που έχουν θεσπιστεί, η ουσιαστικά θεσπιστεί, μέχρι την ημερομηνία του Ισολογισμού.

Η συμφωνία μεταξύ των ποσών φόρου εισοδήματος, όπως απεικονίζονται στις αντίστοιχες Καταστάσεις Αποτελεσμάτων, με αυτών που προκύπτουν από την εφαρμογή των ισχύοντων συντελεστών φορολογίας εισοδήματος επί των αποτελεσμάτων προ φόρων, έχει ως ακολούθως :

ΑΝΑΛΥΣΗ ΦΟΡΟΥ ΕΙΣΟΔΗΜΑΤΟΣ & ΑΝΑΒΑΛΛΟΜΕΝΟΥ ΦΟΡΟΥ

	1/1-31/12/2007	1/1-31/12/2006
Η φορολογία εισοδήματος αναλύεται:		
Φόρος Εισοδήματος Περιόδου	185	428
Αναβαλλόμενος Φόρος	239	137
Διαφορές Φορολογικού Ελέγχου & Λοιποί Φόροι	215	872
	<u>639</u>	<u>1.437</u>

Η φορολογική δαπάνη αναλύεται:		
Κέρδη προ φόρων	<u>1.773</u>	<u>3.015</u>
Φόρος υπολογιζόμενος με τον φορολογικό συντελεστή (2007: 25%, 2006: 29%)	443	873
Δαπάνες μη εκπιπόμενες	-1.032	- 1.539
Μη φορολογήσιμο εισόδημα	<u>1.228</u>	<u>2.102</u>
Έξοδο Φόρου Εισοδήματος	<u>639</u>	<u>1.437</u>

Οι αναβαλλόμενοι φόροι αναλύονται:	1/1-31/12/2007	1/1-31/12/2006
<u>Αναβαλλόμενες φορολογικές απαιτήσεις</u>		
Αποζημίωση προσωπικού	111	120
Πρόβλεψη χορηγούμενων εγγυήσεων από πωλήσεις	45	101
Πρόβλεψη εισφοράς για πνευματικά δικαιώματα	83	185
	<u>239</u>	<u>406</u>



	1/1-31/12/2007	1/1-31/12/2006
<u>Αναβαλλόμενες φορολογικές υποχρεώσεις</u>		
Διαφορά από προβλέψεις επισφαλών απαιτήσεων	98	0
Προσαρμογή αναπόσβεστης αξίας ενσώματων και άυλων πάγιων στοιχείων	193	186
Διαφορά από αποτίμηση αποθεμάτων (τελευταία-μέση σταθμική τιμή)	0	33
	<u>291</u>	<u>219</u>
	<u>- 52</u>	<u>187</u>
Υπόλοιπο έναρξης	187	324
Φόρος αποτελεσμάτων	- 239	- 137
Υπόλοιπο τέλους	<u>- 52</u>	<u>187</u>

8.3.11 Παροχές σε εργαζόμενους

Σύμφωνα με τις διατάξεις του Ν2112/20 η Εταιρεία καταβάλλει αποζημιώσεις στους αποχωρούντες ή απολυόμενους υπαλλήλους της, το δε ύψος των σχετικών αποζημιώσεων εξαρτάται από τα έτη προϋπηρεσίας, το ύψος των αποδοχών και τον τρόπο απομάκρυνσης (απόλυση ή συνταξιοδότηση). Στην περίπτωση αποχώρησης λόγω συνταξιοδότησης το ύψος της αποζημίωσης που θα πρέπει να καταβληθεί είναι ίσο με το 40% του σχετικού ποσού που θα καταβάλλονταν σε περίπτωση απόλυσης.

Τα προγράμματα για παροχές στους εργαζόμενους όσον αφορά την αποζημίωση κατά την έξοδο από την υπηρεσία εμπίπτουν στα προγράμματα καθορισμένων παροχών, σύμφωνα με ΔΛΠ 19 - «Παροχές Εργαζομένων». Η υποχρέωση που καταχωρείται στον ισολογισμό για τα προγράμματα καθορισμένων παροχών είναι η παρούσα αξία της δέσμευσης για την καθορισμένη παροχή λαμβάνοντας υπόψη τις μεταβολές που προκύπτουν από τα ακαταχώρητα αναλογιστικά κέρδη και ζημίες και το κόστος της προϋπηρεσίας. Η δέσμευση της καθορισμένης παροχής υπολογίζεται ετησίως από ανεξάρτητο αναλογιστή με την χρήση της μεθόδου της προβλεπόμενης πιστωτικής μονάδος (projected unit credit method). Για την προεξόφληση χρησιμοποιείται το επιτόκιο των μακροπρόθεσμων ομολόγων του Ελληνικού Δημοσίου.

Τα αναλογιστικά κέρδη και οι ζημίες που προκύπτουν από τις προσαρμογές με βάση τα ιστορικά δεδομένα και είναι πάνω ή κάτω από το περιθώριο του 10% της σωρευμένης υποχρέωσης, καταχωρούνται στα αποτελέσματα μέσα στον αναμενόμενο μέσο ασφαλιστικό χρόνο των συμμετεχόντων στο πρόγραμμα. Το κόστος προϋπηρεσίας καταχωρείται άμεσα στ' αποτελέσματα με εξαίρεση την περίπτωση που οι μεταβολές του προγράμματος εξαρτώνται από τον εναπομένοντα χρόνο υπηρεσίας των εργαζομένων. Στην περίπτωση αυτή το κόστος προϋπηρεσίας καταχωρείται στ' αποτελέσματα με την σταθερή μέθοδο μέσα στην περίοδο ωρίμανσης.

Οι βραχυπρόθεσμες παροχές προς το προσωπικό σε χρήμα καταχωρούνται ως έξοδο όταν καθίστανται δεδουλευμένες.

8.3.12 Προβλέψεις για κινδύνους και έξοδα

Προβλέψεις καταχωρούνται όταν η Εταιρεία έχει παρούσα, νομική ή τεκμαιρόμενη υποχρέωση ως αποτέλεσμα παρελθόντων γεγονότων, είναι πιθανόν ότι θα απαιτηθεί εκροή πόρων ώστε να τακτοποιηθεί η υποχρέωση, και μπορεί να γίνει μια αξιόπιστη εκτίμηση του ποσού.

Οι προβλέψεις επισκοπούνται κατά την ημερομηνία σύνταξης του ισολογισμού και προσαρμόζονται προκειμένου να αντανακλούν την παρούσα αξία της δαπάνης που αναμένεται να απαιτηθεί για τη διευθέτηση της υποχρέωσης και αναλύονται ως κάτωθι:

- Ωφελήματα προσωπικού

Όπως αναλύεται στην προηγούμενη παράγραφο 8.3.11, η εταιρεία προβαίνει σε πρόβλεψη αποζημίωσης προσωπικού για την περίοδο 1/1/2007 έως 31/12/2007 ποσού 31.447,29 ευρώ, ως εκ τούτου η σωρευμένη πρόβλεψη διαμορφώνεται σε 445.467,68 ευρώ.

- Πρόβλεψη φόρου για πνευματικά δικαιώματα

Η πρόβλεψη για πνευματικά δικαιώματα γίνεται σύμφωνα με τις διατάξεις του Ν3049/2002. Στην περίοδο 01/01-31/12/2007 διενεργήθηκε σχετική πρόβλεψη ποσού ευρώ 98.518,00 ενώ παράλληλα ποσό ύψους ευρώ 954.904,00 μεταφέρθηκε από τις σωρευμένες προβλέψεις παλαιότερων ετών στα έσοδα της χρήσεως λόγω οριστικοποίησης της μη υπαγωγής των προϊόντων που αφορούν στις διατάξεις του νόμου αυτού.

- Πρόβλεψη για εγγυήσεις επί πωλήσεων

Κατά την περίοδο 1/1-31/12/2007 διενεργήθηκε πρόβλεψη 182.538 ευρώ, ποσοστό 0,658% επί των πωλήσεων των προϊόντων SYSTEMS της αντίστοιχης περιόδου.

8.3.13 Πιστοδοτικοί κίνδυνοι

Η εταιρεία εκτίθεται σε πιστοδοτικούς κινδύνους στην είσπραξη υπολοίπων πελατών. Στα πλαίσια ελέγχου του πιστοδοτικού κινδύνου εφαρμόζει με συνέπεια σαφή πιστοδοτική πολιτική που παρακολουθείται και αξιολογείται σε συνεχή βάση, ώστε η χορηγούμενη πίστωση να μην υπερβαίνει το ανά πελάτη ορισθέν πιστωτικό όριο. Επίσης μέρος των απαιτήσεων ασφαλίζονται βάσει ειδικού ασφαλιστηρίου συμβοληαίου πιστώσεων.

8.3.14 Αναγνώριση εσόδων

Τα έσοδα περιλαμβάνουν την εύλογη αξία των πωλήσεων αγαθών και παροχής υπηρεσιών, καθαρά από τους ανακτώμενους φόρους, εκπτώσεις και επιστροφές. Η αναγνώριση των εσόδων γίνεται ως εξής :

(α) Πωλήσεις αγαθών

Οι πωλήσεις αγαθών αναγνωρίζονται όταν η Εταιρεία παραδίδει τα αγαθά στους πελάτες, τα αγαθά γίνονται αποδεκτά από αυτούς και η είσπραξη της απαίτησης είναι εύλογα εξασφαλισμένη.

(β) Παροχή υπηρεσιών

Τα έσοδα από παροχή υπηρεσιών λογίζονται με βάση το στάδιο ολοκλήρωσης της υπηρεσίας σε σχέση με το εκτιμώμενο συνολικό κόστος της.

8.3.15 Δεσμεύσεις και ενδεχόμενες υποχρεώσεις

Έχει δοθεί εγγυητική επιστολή για εξασφάλιση υποχρεώσεων προς την προμηθεύτρια MATSUSHITA ELECTRIC INDUSTRIAL Co LTD, ποσού ευρώ 7.500.000,00.



8.3.16 Συναλλαγές με συνδεδεμένα μέρη

ΠΩΛΗΣΕΙΣ ΑΓΑΘΩΝ & ΥΠΗΡΕΣΙΩΝ

Σε συνδεδεμένες εταιρείες	199.004,71
Σε λοιπά συνδεδεμένα μέρη	74.336,70

ΑΓΟΡΕΣ ΑΓΑΘΩΝ & ΥΠΗΡΕΣΙΩΝ

Από συνδεδεμένες εταιρείες	23.893,18
Από λοιπά συνδεδεμένα μέρη	0,00

ΑΠΑΙΤΗΣΕΙΣ

Από συνδεδεμένες εταιρείες	175.810,77
Από λοιπά συνδεδεμένα μέρη	33.709,01

ΥΠΟΧΡΕΩΣΕΙΣ

Προς συνδεδεμένες εταιρείες	5.415,22
Από λοιπά συνδεδεμένα μέρη	0

ΠΑΡΟΧΕΣ ΠΡΟΣ ΤΗ ΔΙΟΙΚΗΣΗ ΚΑΙ

ΣΤΕΛΕΧΗ ΤΗΣ ΕΤΑΙΡΕΙΑΣ ΣΥΜΦΩΝΑ ΜΕ ΤΟ ΔΛΠ24

Συναλλαγές και αμοιβές διευθυντικών στελεχών και μελών της διοίκησης	1.344.392,09
Απαιτήσεις από διευθυντικά στελέχη και μέλη διοίκησης	0,00
Υποχρεώσεις προς διευθυντικά στελέχη και μέλη διοίκησης	

Στις συναλλαγές με συνδεδεμένες εταιρείες περιλαμβάνονται εταιρείες οι οποίες έχουν κοινό τον κύριο μέτοχο.

Οι αμοιβές (και εργοδοτικές εισφορές) των διευθυντικών στελεχών και μελών της διοίκησης ανέρχονται στο ποσό των 1.267.484,00 ευρώ και προέρχονται από μισθωτές υπηρεσίες. Ειδικότερα η αμοιβή του Διευθύνοντος Συμβούλου εγκρίθηκε από την Τακτική Γενική Συνέλευση της εταιρείας βάσει της συμβάσεως εξαρτημένης εργασίας που διατηρεί αυτός με την εταιρεία. Οι συναλλαγές των διευθυντικών στελεχών και μελών της διοίκησης, ανέρχονται σε 76.908,08 ευρώ. Αμοιβές στα μέλη του Διοικητικού Συμβουλίου δεν χορηγήθηκαν.

8.3.17 Μερίσματα

Με βάση την Ελληνική νομοθεσία, οι εταιρείες υποχρεούνται κάθε χρήση να διανέμουν στους μετόχους τους, τουλάχιστον το 35% των κερδών και μετά την κράτηση για τακτικό αποθεματικό.

9. ΕΠΕΞΗΓΗΣΕΙΣ ΓΙΑ ΤΑ ΣΤΟΙΧΕΙΑ ΤΩΝ ΟΙΚΟΝΟΜΙΚΩΝ ΚΑΤΑΣΤΑΣΕΩΝ

9.1 ΚΑΤΑΣΤΑΣΗ ΛΟΓΑΡΙΑΣΜΟΥ ΑΠΟΤΕΛΕΣΜΑΤΩΝ

Στοιχεία Κατάστασης Αποτελεσμάτων Χρήσεως (Ποσά εκφρασμένα σε €)

	31/12/2007	31/12/2006
Κύκλος εργασιών (πωλήσεις)	42.924.305,39	41.689.409,83
Μείον: κόστος πωλήσεων	34.330.611,31	32.206.351,72
Μικτά αποτελέσματα(κέρδη)εκμεταλλεύσεως	8.593.694,08	9.483.058,11
Πλέον: Άλλα έσοδα εκμεταλλεύσεως (9.8)	1.253.057,62	1.563.960,32
Σύνολο	9.846.751,70	11.047.018,43
Μείον: Έξοδα διοικητικής λειτουργίας	3.430.525,55	3.548.166,22
Έξοδα λειτουργίας διαθέσεως (9.7)	5.629.929,76	9.300.694,88
Μερικά αποτελέσματα(κέρδη)εκμεταλλεύσεως	786.296,39	1.746.323,55
Μείον:Χρεωστικοί τόκοι	192.508,11	191.973,89
- πιστωτικοί τόκοι	150.871,02	225.331,21
Ολικά αποτελέσματα(κέρδη)εκμεταλλεύσεως	744.659,30	1.779.680,87
Πλέον: Ανόργανα Έσοδα και Έσοδα από προβλέψεις προηγούμενων χρήσεων	1.196.579,65	1.611.272,38
Μείον: Ανόργανα Έξοδα και Προβλέψεις για έκτακτους κινδύνους	168.038,17	375.615,85
Οργανικά και έκτακτα αποτελέσματα(κέρδη)	1.773.200,78	3.015.337,40
Μείον:Σύνολο αποσβέσεων παγίων στοιχείων	250.998,92	225.566,21
Μείον: Οι ενσ/νες στο λειπ.κόστος (250.998,92)	0,00	(225.566,21)
ΑΠΟΤΕΛΕΣΜΑΤΑ (ΚΕΡΔΗ) ΠΕΡΙΟΔΟΥ προ φόρων	1.773.200,78	3.015.337,40
ΕΞΟΔΟ ΦΟΡΟΥ ΕΙΣΟΔΗΜΑΤΟΣ	- 639.851,03	- 1.437.658,06
ΚΑΘΑΡΑ ΑΠΟΤΕΛΕΣΜΑΤΑ (ΚΕΡΔΗ) ΧΡΗΣΕΩΣ ΜΕΤΑ ΦΟΡΩΝ	1.133.349,75	1.577.679,34

9.2 ΠΑΓΙΑ ΣΤΟΙΧΕΙΑ ΕΝΕΡΓΗΤΙΚΟΥ

	ΑΞΙΑ ΚΤΗΣΕΩΣ 31.12.2006	ΑΓΟΡΕΣ ΠΕΡΙΟΔΟΥ 1/1-31/12/2007	ΠΩΛΗΣΕΙΣ- ΜΕΙΩΣΕΙΣ ΠΕΡΙΟΔΟΥ 1/1-31/12/2007	ΣΥΝΟΛΙΚΕΣ ΑΠΟΣΒΕΣΕΙΣ	ΑΝΑΠΟΣΒΕΣΤΗ ΑΞΙΑ 31/12/2007
ΓΗΠΕΔΑ-ΟΙΚΟΠΕΔΑ	947.000,00				947.000,00
ΚΤΙΡΙΑ / ΤΕΧΝΙΚΑ ΕΡΓΑ	2.621.325,47	39.378,78		232.741,11	2.427.963,14
ΜΗΧΑΝΗΜΑΤΑ / ΤΕΧΝΙΚΕΣ ΕΓΚΑΤΑΣΤΑΣΕΙΣ	159.882,17	230,00		69.422,84	90.689,33
ΜΕΤΑΦΟΡΙΚΑ ΜΕΣΑ	232.088,19		12.000,00	88.943,64	131.144,55
ΕΠΙΠΛΑ & ΛΟΙΠΟΣ ΕΞΟΠΛΙΣΜΟΣ	708.790,65	83.357,49	1.565,54	409.643,56	380.939,04
ΣΥΝΟΛΑ	4.669.086,48	122.966,27	13.565,54	800.751,15	3.977.736,06
ΑΣΩΜΑΤΕΣ ΑΚΙΝΗΤΟΠΟΙΗΣΕΙΣ	159.536,31	11.290,01		78.258,20	92.568,12



9.3 Εμπορικοί χρεώστες

	<u>31/12/2007</u>	<u>31/12/2006</u>
Πελάτες	9.428.009,58	9.244.359,30
Επισφαλείς-επίδικοι πελάτες	652.167,61	607.015,92
Προβλέψεις επισφαλών πελατών	-652.167,61	- 607.015,92
Γραμμάτια εισπρακτέα	72.785,66	75.000,00
Επιταγές εισπρακτέες μεταχρονολογημένες	5.166.495,83	5.774.598,16
	14.667.291,07	15.093.957,46

9.4 Λοιπά στοιχεία ενεργητικού

	<u>31/12/2007</u>	<u>31/12/2006</u>
Χρεώστες διάφοροι	509.837,33	308.798,25
Έσοδα χρήσεως εισπρακτέα	40.183,07	11.442,76
	550.020,40	320.241,01

9.5 Λοιπές βραχυπρόθεσμες υποχρεώσεις

	<u>31/12/2007</u>	<u>31/12/2006</u>
Ασφαλιστικοί Οργανισμοί	209.008,17	210.151,94
Μερίσματα πληρωτέα	46.341,61	46.375,61
Πιστωτές διάφοροι	20.078,04	0,00
Μεταβατικοί λογαριασμοί παθητικού (έξοδα χρήσεως δεδουλημένα)	27.246,89	36.617,69
Προκαταβολές πελατών	116.855,33	57.872,19
Υποχρεώσεις προς συνδεδεμένες επιχειρήσεις	5.415,22	5.115,83
ΣΥΝΟΛΟ	424.945,26	356.133,26

9.6 Λοιπές προβλέψεις

	<u>31/12/2007</u>	<u>31/12/2006</u>
Πρόβλεψη φόρου για πνευματικά δικαιώματα Ν. 3049/2002	752.330,91	1.608.716,91
Πρόβλεψη για εγγυήσεις επί πωλήσεων έτους	182.538,00	347.530,66
Λοιπές προβλέψεις	7.315,97	0,00
ΣΥΝΟΛΟ	942.184,88	1.956.247,57

9.7 Ανάλυση των δαπανών όπως εμφανίζονται στη Κατάσταση Αποτελεσμάτων

	<u>31.12.2007</u>	<u>31.12.2006</u>
Αμοιβές και έξοδα προσωπικού	4.722.618,19	4.688.187,05
Αμοιβές και έξοδα τρίτων	72.900,79	156.926,20
Παροχές τρίτων	948.418,25	1.010.299,92
Φόροι - τέλη	53.386,50	46.462,03
Διάφορα έξοδα	2.711.058,97	2.772.108,37
Αποσβέσεις	250.998,92	225.566,21
Προβλέψεις εκμετάλλευσης	301.073,69	401.145,10
ΣΥΝΟΛΟ	9.060.455,31	9.300.694,88

9.8 Άλλα έσοδα εκμεταλλεύσεως

	31.12.2007	31.12.2006
Έσοδα από συμμετοχή του προμηθευτή PANASONIC στα έξοδα της εταιρείας	1.201.671,04	1.494.441,30
Ενοίκια	28.800,00	36.000,00
Λοιπά	22.586,58	33.519,02
ΣΥΝΟΛΟ	1.253.057,62	1.563.960,32

9.9 Διορθώσεις σε σχέση με τις δημοσιοποιηθείσες οικονομικές καταστάσεις

Οι παρακάτω διορθώσεις αφορούν αναμορφώσεις κονδυλίων στον πίνακα ΙΣΟΛΟΓΙΣΜΟΥ, στο πίνακα ΜΕΤΑΒΟΛΩΝ ΚΑΘΑΡΗΣ ΘΕΣΗΣ και στη ΚΑΤΑΣΤΑΣΗ ΑΠΟΤΕΛΕΣΜΑΤΩΝ ΠΕΡΙΟΔΟΥ της χρήσεως 2006, για να είναι συγκρίσιμα με τα αντίστοιχα κονδύλια της χρήσεως 2007.

ΣΤΟΙΧΕΙΑ ΙΣΟΛΟΓΙΣΜΟΥ	ΔΗΜΟΣΙΕΥΜΕΝΑ	ΑΝΑΜΟΡΦΩΜΕΝΑ
	ΣΤΟΙΧΕΙΑ 1/1-31/12/2006	ΣΤΟΙΧΕΙΑ 1/1-31/12/2006
Βραχυπρόθεσμες υποχρεώσεις	7.318.382,06	6.082.730,06
Σύνολο υποχρεώσεων	9.908.151,94	8.672.499,94
Λοιπά στοιχεία καθαρής θέσης	18.221.522,34	19.457.174,34
Σύνολο καθαρής θέσης	26.421.758,34	27.657.410,34

ΚΑΤΑΣΤΑΣΗ ΜΕΤΑΒΟΛΩΝ ΚΑΘΑΡΗΣ ΘΕΣΗΣ	ΔΗΜΟΣΙΕΥΜΕΝΑ	ΑΝΑΜΟΡΦΩΜΕΝΑ
	ΣΤΟΙΧΕΙΑ 1/1-31/12/2006	ΣΤΟΙΧΕΙΑ 1/1-31/12/2006
Καθαρή θέση έναρξης περιόδου	26.079.731,00	27.315.383,00
Καθαρή θέση λήξης περιόδου	26.421.758,34	27.657.410,34

Η ανωτέρω αναμορφώσεις αφορούν τη μεταφορά των μερισμάτων της χρήσης 2006 ευρώ 1.235.652,00 από τις βραχυπρόθεσμες υποχρεώσεις στους λογαριασμούς της καθαρής θέσης.

ΚΑΤΑΣΤΑΣΗ ΑΠΟΤΕΛΕΣΜΑΤΩΝ ΠΕΡΙΟΔΟΥ	ΔΗΜΟΣΙΕΥΜΕΝΑ	ΑΝΑΜΟΡΦΩΜΕΝΑ
	ΣΤΟΙΧΕΙΑ 1/1-31/12/2006	ΣΤΟΙΧΕΙΑ 1/1-31/12/2006
Έξοδα διοικητικής λειτουργίας	3.895.776,22	3.548.166,22
Έξοδα λειτουργίας διαθέσεως	5.404.918,66	5.752.528,66
	9.300.694,88	9.300.694,88

Η ανωτέρω αναμόρφωση αφορά τη μεταφορά ποσού 347.610 ευρώ (πρόβλεψη εγγυήσεων επί πωλήσεων) από τα έξοδα διοικητικής λειτουργίας στα έξοδα λειτουργίας διαθέσεως.

Ελληνικό, 7 Μαρτίου 2008

Ο ΑΝΤΙΠΡΟΕΔΡΟΣ

Ο ΔΙΕΥΘΥΝΩΝ ΣΥΜΒΟΥΛΟΣ

Ο ΟΙΚΟΝΟΜΙΚΟΣ
ΔΙΕΥΘΥΝΤΗΣ

Η ΠΡΟΪΣΤΑΜΕΝΗ
ΛΟΓΙΣΤΗΡΙΟΥ

ΓΕΩΡΓΙΟΣ Χ. ΣΟΥΒΑΤΖΗΣ
Α.Δ.Τ. Ν 300206

ΝΙΚΟΛΑΟΣ Κ. ΝΙΡΓΙΑΝΝΑΚΗΣ
Α.Δ.Τ. Π 569678

ΓΕΩΡΓΙΟΣ Κ. ΒΑΣΙΛΑΚΟΣ
Α.Δ.Τ. ΑΒ 060370

ΘΕΟΔΩΡΑ Κ. ΤΣΟΤΑΚΗ
Α.Δ.Τ. Χ 149722
ΑΡ. ΑΔΕΙΑΣ Α' ΤΑΞΗΣ 0019072

