

20
06

ΕΤΗΣΙΟ ΔΕΛΤΙΟ
& ΑΠΟΛΟΓΙΣΜΟΣ 2006

ΕΤΗΣΙΟ ΔΕΛΤΙΟ ΑΠΟΛΟΓΙΣΜΟΣ 2006

(Σύμφωνα με τις διατάξεις της απόφασης 5/204/14.11.2000 της Επιτροπής Κεφαλαιαγοράς
και όπως τροποποιήθηκε με τις διατάξεις της απόφασης 7/372/15.2.2006)

ΑΠΡΙΛΙΟΣ 2007

ΠΕΡΙΕΧΟΜΕΝΑ

1.	ΣΥΝΟΠΤΙΚΑ ΟΙΚΟΝΟΜΙΚΑ ΜΕΓΕΘΗ	3
2.	ΠΛΗΡΟΦΟΡΙΕΣ ΓΙΑ ΤΗ ΣΥΝΤΑΞΗ ΤΟΥ ΕΝΗΜΕΡΩΤΙΚΟΥ ΔΕΛΤΙΟΥ ΚΑΙ ΤΟΥΣ ΕΛΕΓΚΤΕΣ ΤΗΣ ΕΤΑΙΡΕΙΑΣ	5
3.	ΔΙΚΑΙΩΜΑΤΑ ΜΕΤΟΧΩΝ	7
3.1	Γενικά	7
3.2	Φορολογία Μερισμάτων	8
4.	ΠΟΡΕΙΑ ΤΗΣ ΜΕΤΟΧΗΣ	9
5.	ΠΛΗΡΟΦΟΡΙΕΣ ΓΙΑ ΤΗΝ ΕΤΑΙΡΕΙΑ	11
5.1	ΓΕΝΙΚΕΣ ΠΛΗΡΟΦΟΡΙΕΣ	11
5.2	Ιστορικό	12
5.3	Αντικείμενο Εργασιών - Παραγωγική Διαδικασία	12
5.4	Προϊόντα	13
5.5	Δίκτυο Πωλήσεων και Διανομής	15
5.6	Πάγια περιουσιακά στοιχεία	16
5.7	Μετοχικό Κεφάλαιο	17
5.8	Γενικές πληροφορίες σχετικά με το κεφάλαιο	19
5.9	Μέτοχοι	19
5.10	Συμμετοχές	19
5.11	Εταιρική Διακυβέρνηση - Κανονισμός Λειτουργίας - Τμήμα Εσωτερικού Ελέγχου	20
5.12	Διοίκηση - Διεύθυνση της Εταιρείας	20
5.13	Οργανωτική Δομή και Οργανόγραμμα	23
5.14	Συμμετοχές των Μελών του Δ.Σ. και των Κυρίων Μετόχων στο Διοικητικό Συμβούλιο ή και στο Μετοχικό Κεφάλαιο άλλων Εταιρειών (κατά την 31/12/2006)	24
5.15	Απασχολούμενο Προσωπικό	27
6.	ΤΑΣΕΙΣ ΠΡΟΟΠΤΙΚΕΣ ΚΑΙ ΣΤΟΧΟΙ	28
6.1	Η σημερινή κατάσταση	28
6.2	Τάσεις και προοπτικές	28
6.3	Οι στόχοι της εταιρείας	29
7.	ΕΤΑΙΡΕΙΕΣ ΠΟΥ ΣΥΜΜΕΤΕΧΟΥΝ ΣΤΗΝ INTERTECH Α.Ε. ΔΙΕΘΝΕΙΣ ΤΕΧΝΟΛΟΓΙΕΣ	30
7.1	COSMOTELCO ΤΗΛΕΠΙΚΟΙΝΩΝΙΑΚΕΣ ΥΠΗΡΕΣΙΕΣ Α.Ε.	30
7.2	ΔΕΜΚΟ ΕΠΕΝΔΥΤΙΚΗ ΚΑΙ ΕΜΠΟΡΙΚΗ ΑΝΩΝΥΜΗ ΕΤΑΙΡΕΙΑ	32
7.3	Διεταιρικές Συναλλαγές	33
8.	ΜΕΡΙΣΜΑΤΙΚΗ ΠΟΛΙΤΙΚΗ	35
9.	ΚΑΘΑΡΑ ΚΕΡΔΗ ΚΑΙ ΚΕΡΔΗ ΑΝΑ ΜΕΤΟΧΗ	36
10.	ΠΑΡΑΡΤΗΜΑ	37



ΣΥΝΟΠΤΙΚΑ ΟΙΚΟΝΟΜΙΚΑ ΜΕΓΕΘΗ

INTERTECH ΑΝΩΝΥΜΟΣ ΕΤΑΙΡΕΙΑ ΔΙΕΘΝΕΙΣ ΤΕΧΝΟΛΟΓΙΕΣ

ΣΤΟΙΧΕΙΑ ΑΠΟΤΕΛΕΣΜΑΤΩΝ (εκατ. €)	2005	2006
Κύκλος Εργασιών		
Εσωτερικού	38,06	41,51
Εξωτερικού	0,16	0,18
Σύνολο Κύκλου Εργασιών	38,22	41,69
Μικτά κέρδη ¹	9,27	9,48
Άλλα έσοδα εκμετάλλευσης	1,02	1,56
Λειτουργικό Αποτέλεσμα	2,49	1,97
Έσοδα από Συμμετοχές	0,00	0,00
Κέρδη προ τόκων, αποσβέσεων & φόρων	4,06	3,21
Κέρδη προ αποσβέσεων & φόρων	3,89	3,24
Κέρδη προ φόρων	3,65	3,02
Κέρδη μετά από φόρους & Αμοιβές Δ.Σ. ²	2,72	2,45
Κέρδη μετά από φόρους & Αμοιβές Δ.Σ. ² και φόρους φορολογικού ελέγχου	2,72	1,58
Συνολικό μέρισμα	1,35	1,24
Σταθμισμένος αριθμός μετοχών ³	11.233.200	11.233.200
Λογιστική αξία μετοχής (€) ⁴	2,32	2,35

¹ Προ Αποσβέσεων

² Στην εξεταζόμενη περίοδο δεν καταβλήθηκαν αμοιβές στο Δ.Σ.

³ Για τη στάθμιση του αριθμού των μετοχών λήφθηκαν υπόψη η μείωση της ονομαστικής αξίας της μετοχής και οι αυξήσεις του μετοχικού κεφαλαίου με καταβολή μετρητών, εισφορά σε είδος και κεφαλαιοποιήσεις αποθεματικών.

⁴ Με βάση τα ίδια κεφάλαια και τον αριθμό των μετοχών στο τέλος κάθε χρήσης.

ΣΤΟΙΧΕΙΑ ΑΝΑ ΜΕΤΟΧΗ ¹ (€)	2005	2006
Κέρδη προ τόκων, αποσβέσεων και φόρων	0,36	0,29
Κέρδη προ αποσβέσεων και φόρων	0,35	0,29
Κέρδη προ φόρων	0,32	0,27
Κέρδη μετά από φόρους	0,24	0,14
Μέρισμα ²	0,12	0,11

¹ Με βάση το σταθμισμένο αριθμό μετοχών.

² Με βάση τον αριθμό μετοχών στο τέλος κάθε χρήσης.

**INTERTECH ΑΝΩΝΥΜΟΣ ΕΤΑΙΡΕΙΑ ΔΙΕΘΝΕΙΣ ΤΕΧΝΟΛΟΓΙΕΣ**

ΣΤΟΙΧΕΙΑ ΙΣΟΛΟΓΙΣΜΟΥ (εκατ. €)	2005	2006
Αναπόσβεστα Έξοδα Εγκατάστασης	0,00	0,00
Αναπόσβεστα Ασώματα Πάγια	0,10	0,10
Ενσώματα Πάγια	3,95	4,67
Μείον συσσωρευμένες αποσβέσεις	0,38	0,58
Αναπόσβεστα πάγια	3,57	4,09
Αναβαλλόμενες φορολογικές απαιτήσεις	0,48	0,41
Συμμετοχές	0,44	0,44
Λοιπές μακροπρόθεσμες απαιτήσεις	0,07	0,07
Κυκλοφορούν ενεργητικό	31,79	28,28
Μεταβατικοί λογαριασμοί ενεργητικού	1,56	2,94
Σύνολο Ενεργητικού	38,01	36,33
Ίδια κεφάλαια	26,08	26,42
Προβλέψεις	3,36	2,37
Μακροπρόθεσμες υποχρεώσεις	0,16	0,22
Βραχυπρόθεσμες υποχρεώσεις	8,39	7,28
Σύνολο υποχρεώσεων	8,55	7,50
Μεταβατικοί λογ/σμοί παθητικού	0,02	0,04
Σύνολο Παθητικού	38,01	36,33
ΒΑΣΙΚΟΙ ΧΡΗΜΑΤΟΟΙΚΟΝΟΜΙΚΟΙ ΔΕΙΚΤΕΣ	2005	2006
Ετήσια μεταβολή κύκλου εργασιών	-48,24%	9,08%
Ετήσια μεταβολή προ φόρων κερδών	-38,24%	-17,40%
Περιθώριο μικτού κέρδους (προ αποσβέσεων)	24,25%	22,74%
Περιθώριο καθαρού κέρδους (προ φόρων)	9,55%	7,24%
Αποδοτικότητα μ.ο. ιδίων κεφαλαίων	14,37%	11,49%
Γενική ρευστότητα	3,79	3,77
Άμεση ρευστότητα	3,40	2,91
Ξένα / Ίδια κεφάλαια	0,33	0,28

Παρατηρήσεις

Ο πίνακας διάθεσης κερδών δεν περιλαμβάνει Αμοιβές Διοικητικού Συμβουλίου κατά την εξεταζόμενη περίοδο 1/1/06 - 31/12/2006.

Από τα πάγια περιουσιακά στοιχεία, το ακίνητο της εταιρείας ευρισκόμενο επί της οδού Αφροδίτης στο Ελληνικό, αποτιμήθηκε στην εύλογη αξία σύμφωνα με τα Διεθνή Λογιστικά Πρότυπα, μετά από σχετική εκτίμηση που πραγματοποιήθηκε από την Lampert Smith Hampton (ΕΛΛΑΣ).

Τα λοιπά πάγια περιουσιακά στοιχεία αποτιμήθηκαν στις αξίες κτήσης ή στις αξίες κόστους όπως αυτό προοριστήκε βάση εύλογων αξιών κατά την ημερομηνία μετάβασης στα ΔΛΠ, μείον τις συσσωρευμένες αποσβέσεις και τυχόν απαξιώσεις των παγίων.



πληροφορίες για την σύνταξη του ενημερωτικού δεητίου και τους ελεγκτές της εταιρείας

Στο παρόν Ετήσιο Δελτίο το οποίο συντάχθηκε σύμφωνα με τις διατάξεις της απόφασης 5/204/14.11.2000 της Επιτροπής Κεφαλαιαγοράς και όπως τροποποιήθηκε με τις διατάξεις της απόφασης 7/372/15.2.2006, περιέχονται όλα εκείνα τα στοιχεία και οι πληροφορίες που θα επιτρέψουν στους επενδυτές και στους συμβούλους τους να εκτιμήσουν σωστά την περιουσία, τη χρηματοοικονομική κατάσταση, τη δραστηριότητα και τις προοπτικές της Εταιρείας "INTERTECH A.E." (η "Εταιρεία").

- ▶ Υπεύθυνοι για τη σύνταξη του Ενημερωτικού Δελτίου, καθώς και για την ακρίβεια των στοιχείων που περιέχει είναι ο κ. Νικόλαος Νιργιαννάκης, Διευθύνων Σύμβουλος, ο κ. Γεώργιος Βασιλάκος, Οικονομικός Διευθυντής και η κ. Θεοδώρα Τσοτάκη, Προϊσταμένη Λογιστηρίου και Υπεύθυνη Εταιρικών Ανακοινώσεων, Αφροδίτης 24, 167 77, Ελληνικό, τηλ. 9692300.
- ▶ Οι μέτοχοι ή/και επενδυτές που ενδιαφέρονται για περισσότερες πληροφορίες μπορούν να απευθύνονται τις εργάσιμες ημέρες και ώρες στα κεντρικά γραφεία της εταιρείας, στη διεύθυνση Αφροδίτης 24 στο Ελληνικό. [Υπηρεσία Μετόχων, υπεύθυνη : κ. Ελένη Σκεπαριά 210 9692362].

Το Διοικητικό Συμβούλιο της Εταιρείας δηλώνει ότι όλα τα μέλη του έχουν λάβει γνώση του περιεχομένου του παρόντος Δελτίου και μαζί με τους συντάκτες του βεβαιώνουν υπεύθυνα ότι :

- α. Όλες οι πληροφορίες και τα στοιχεία που περιέχονται σε αυτό είναι πλήρη και αληθή.
- β. Δεν υπάρχουν άλλα στοιχεία και δεν έχουν λάβει χώρα γεγονότα, η απόκρυψη ή παράλειψη των οποίων θα μπορούσε να καταστήσει παραπλανητικό το περιεχόμενο του Ενημερωτικού Δελτίου.
- γ. Σε βάρος της Εταιρείας και των εταιρειών που ελέγχονται μετοχικά από αυτή δεν εκκρεμούν δικαστικές διαφορές ή διαιτησίες, οι οποίες θα μπορούσαν να έχουν σημαντικές επιπτώσεις στην οικονομική τους κατάσταση.

Η εταιρεία ελέγχεται από ορκωτούς ελεγκτές. Τον έλεγχο της χρήσεως 2006 διενήργησε ο Ορκωτός Ελεγκτής κ. Ιωάννης Μανδρίδης της εταιρείας ΡΚΦ ΕΥΡΩΕΛΕΓΚΤΙΚΗ Α.Ε. Τα πιστοποιητικά ελέγχου παρατίθενται στο συνημμένο Παράρτημα.

Οι ανέλεγκτες φορολογικά χρήσεις είναι τα έτη 2005 και 2006, με συνέπεια να υπάρχει το ενδεχόμενο επιβολής πρόσθετων φόρων κατά το χρόνο που θα εξετασθούν και θα οριστικοποιηθούν.

Το Ετήσιο Δελτίο καθώς επίσης και οι ετήσιες οικονομικές καταστάσεις, τα πιστοποιητικά ελέγχου του ορκωτού ελεγκτή λογιστή και η έκθεση του Διοικητικού Συμβουλίου, έχουν αναρτηθεί στη διεύθυνση διαδικτύου της εταιρείας www.intertech.gr

Πληροφορίες άρθρου 10 Ν.3401/2005

Η Εταιρεία δημοσίευσε και κατέστησε διαθέσιμες στο κοινό κατά τη διάρκεια της οικονομικής χρήσης 2006 - 2007 κατ' εφαρμογή της νομοθεσίας, τις παρακάτω πληροφορίες, οι οποίες είναι αναρτημένες στο site του Χρηματιστηρίου Αθηνών ή στο διαδικτυακό της τόπο (www.intertech.gr).

ΘΕΜΑ	ΔΙΑΔΙΚΤΥΑΚΟΣ ΤΟΠΟΣ ΚΑΤΑΧΩΡΗΣΗΣ	ΗΜΕΡΟΜΗΝΙΑ
Στοιχεία Οικονομικών Καταστάσεων χρήσεως 2006	www.ase.gr	29/3/2007
Αποφάσεις Έκτακτης Γενικής Συνέλευσης	www.ase.gr	14/2/2007
Ανακοίνωση Άλλων Σημαντικών Γεγονότων	www.ase.gr	8/2/2007
Ανακοίνωση Άλλων Σημαντικών Γεγονότων	www.ase.gr	6/2/2007
Προαναγγελία Έκτακτης Γενικής Συνέλευσης	www.ase.gr	23/1/2007
Γνωστοποίηση Συναλλαγών	www.ase.gr	19/1/2007
Γνωστοποίηση Συναλλαγών	www.ase.gr	19/1/2007
Ανακοίνωση	www.ase.gr	10/1/2007
Στοιχεία Οικονομικών Καταστάσεων 9μήνου 2006	www.ase.gr	28/11/2006
Γνωστοποίηση Συναλλαγών	www.ase.gr	16/10/2006
Στοιχεία Οικονομικών Καταστάσεων 6μήνου 2006	www.ase.gr	30/08/2006
Γνωστοποίηση Συναλλαγών	www.ase.gr	10/07/2006
Γνωστοποίηση αλλαγής σύνθεσης Διοικητικού Συμβουλίου	www.ase.gr	03/07/2006
Γνωστοποίηση αποκοπής δικαιώματος μερίσματος / πληρωμής μερίσματος	www.ase.gr	30/06/2006
Αποφάσεις Γενικής Συνέλευσης	www.ase.gr	30/06/2006
Γνωστοποίηση Συναλλαγών	www.ase.gr	20/06/2006
Γνωστοποίηση Συναλλαγών	www.ase.gr	20/06/2006
Ολοκλήρωση Φορολογικού Ελέγχου για τις ανεξέλεγκτες χρήσεις 2002,2003,2004	www.ase.gr	20/06/2006
Πρόσκληση των μετόχων σε Τακτική Γενική Συνέλευση	www.ase.gr	07/06/2006
Γνωστοποίηση Συναλλαγών	www.ase.gr	05/06/2006
Στοιχεία Οικονομικών Καταστάσεων 3μήνου 2006	www.ase.gr	30/05/2006
Γνωστοποίηση για τον τύπο έκθεσης ελέγχου ελεγκτών	www.ase.gr	05/04/2006
Στοιχεία Οικονομικών Καταστάσεων χρήσεως 2005	www.ase.gr	31/03/2006
Διορθώσεις σε σχέση με τις δημοσιοποιηθείσες ενδιάμεσες οικονομικές καταστάσεις της περιόδου που έληξε την 30/6/2005	www.ase.gr	31/03/2006
Γνωστοποίηση Συναλλαγών	www.ase.gr	16/02/2006
Γνωστοποίηση Συναλλαγών	www.ase.gr	16/02/2006
Επιβεβαίωση - Διευκρινήσεις επί δημοσιευμάτων	www.ase.gr	10/02/2006
Γνωστοποίηση Μεταβολής Ποσοστού Μετόχων Εισηγμένης Εταιρίας	www.ase.gr	19/01/2006



3

δικαιώματα μετόχων

3.1 ΓΕΝΙΚΑ

Μετά την αύξηση του μετοχικού κεφαλαίου, όπως αποφασίστηκε από την Τακτική Γενική Συνέλευση των Μετόχων της 5ης Απριλίου 1999, το μετοχικό κεφάλαιο της Εταιρείας διαιρείται σε 11.233.200 κοινές ονομαστικές μετοχές, ονομαστικής αξίας 250 δραχμών και με την μετατροπή σε ΕΥΡΩ, σε 0,73€.

Κάθε μετοχή της Εταιρείας ενσωματώνει όλα τα δικαιώματα και τις υποχρεώσεις που καθορίζονται από το Νόμο και το καταστατικό της Εταιρείας, το οποίο δεν περιέχει διατάξεις περισσότερο περιοριστικές από αυτές που προβλέπει ο Νόμος. Η κατοχή του τίτλου της μετοχής συνεπάγεται αυτοδικαίως την αποδοχή από τον κύριο αυτής του καταστατικού της Εταιρείας και των νομίμων αποφάσεων των Γενικών Συνελεύσεων των μετόχων.

Το καταστατικό της Εταιρείας δεν περιέχει ειδικά δικαιώματα υπέρ συγκεκριμένων μετόχων.

Οι μετοχές της Εταιρείας είναι ελεύθερα διαπραγματεύσιμες.

Η ευθύνη των μετόχων περιορίζεται στην ονομαστική αξία των μετοχών που κατέχουν. Οι μέτοχοι συμμετέχουν στη διοίκηση και τα κέρδη της Εταιρείας σύμφωνα με το Νόμο και τις διατάξεις του Καταστατικού. Τα δικαιώματα και οι υποχρεώσεις που απορρέουν από κάθε μετοχή παρακολουθούν αυτή σε οποιονδήποτε καθολικό ή ειδικό διάδοχο του μετόχου. Οι μέτοχοι ασκούν τα δικαιώματά τους σε σχέση με τη Διοίκηση της Εταιρείας μόνο μέσω των Γενικών Συνελεύσεων.

Οι μέτοχοι έχουν δικαίωμα προτίμησης σε κάθε μελλοντική αύξηση του Μετοχικού Κεφαλαίου της Εταιρείας, ανάλογα με τη συμμετοχή τους στο υφιστάμενο μετοχικό κεφάλαιο, όπως ορίζεται στο άρθρο 13, παράγραφος 5, του Κωδικοποιημένου Νόμου 2190/1920.

Οι δανειστές του μετόχου και οι καθολικοί ή ειδικοί διάδοχοί του σε καμία περίπτωση δεν μπορούν να προκαλέσουν την κατάσχεση ή τη σφράγιση οποιουδήποτε περιουσιακού στοιχείου ή των βιβλίων της Εταιρείας, ούτε να ζητήσουν τη διανομή ή εκκαθάρισή της, ούτε να αναμειχθούν οπωσδήποτε στη διοίκηση ή τη διαχείρισή της.



Κάθε μέτοχος, οπουδήποτε και να κατοικεί, λογίζεται ότι έχει νόμιμη κατοικία την έδρα της Εταιρείας ως προς τις σχέσεις του με αυτή και υπόκειται στην Ελληνική Νομοθεσία. Κάθε διαφορά μεταξύ της Εταιρείας αφ' ενός και των μετόχων ή οπουοδήποτε τρίτου αφ' ετέρου, υπάγεται στην αποκλειστική αρμοδιότητα των τακτικών δικαστηρίων, η δε Εταιρεία ενάγεται μόνον ενώπιον των δικαστηρίων της έδρας της.

Κάθε μετοχή παρέχει το δικαίωμα μιας ψήφου. Συγκύριοι μετοχής, για να έχουν το δικαίωμα ψήφου, πρέπει να υποδείξουν στην Εταιρεία εγγράφως ένα κοινό εκπρόσωπο για τη μετοχή αυτή, ο οποίος θα τους εκπροσωπήσει στη Γενική Συνέλευση, μέχρι δε τον καθορισμό αυτόν αναστέλλεται η άσκηση των δικαιωμάτων τους.

Κάθε μέτοχος δικαιούται να μετέχει στη Γενική Συνέλευση των μετόχων της Εταιρείας είτε αυτοπροσώπως είτε μέσω αντιπροσώπου. Οι επιθυμούντες να συμμετάσχουν στη Γενική Συνέλευση μέτοχοι, οφείλουν να δεσμεύσουν το σύνολο ή μέρος των μετοχών που κατέχουν, μέσω του χειριστή τους ή μέσω του Κεντρικού Αποθετηρίου Αξιών (στην περίπτωση που οι μετοχές τους βρίσκονται σε ειδικό λογαριασμό) και να παραλάβουν τη σχετική βεβαίωση δέσμευσης μετοχών, την οποία πρέπει να καταθέσουν στα γραφεία της εταιρείας πέντε (5) τουλάχιστον ημέρες πριν από την ημερομηνία σύγκλησης της Γενικής Συνέλευσης. Μέσα στην ίδια προθεσμία πρέπει να καταθέσουν τα τυχόν έγγραφα νομιμοποίησης των αντιπροσώπων τους.

Μέτοχοι που εκπροσωπούν το 5% του καταβεβλημένου μετοχικού κεφαλαίου έχουν το δικαίωμα:

- α. Να ζητήσουν από το Πρωτοδικείο της έδρας της Εταιρείας, το διορισμό ενός ή περισσότερων ελεγκτών για τον έλεγχο της Εταιρείας, σύμφωνα με τα άρθρα 40, 40ε του Ν.2190/1920.
- β. Να ζητήσουν τη σύγκληση Έκτακτης Γενικής Συνέλευσης των μετόχων. Το Διοικητικό Συμβούλιο υποχρεούται να συγκαλέσει τη Συνέλευση αυτή εντός (30) ημερών από την ημέρα κατάθεσης της αίτησης στον Πρόεδρο του Διοικητικού Συμβουλίου. Οι αιτούντες μέτοχοι οφείλουν να αναγράψουν στην αίτηση τα θέματα για τα οποία καλείται να αποφασίσει η Γενική Συνέλευση.

Κάθε μέτοχος μπορεί να ζητήσει, δέκα ημέρες πριν από την Τακτική Συνέλευση, τις ετήσιες οικονομικές καταστάσεις και τις σχετικές εκθέσεις του Διοικητικού Συμβουλίου και των Ελεγκτών.

Η διανομή του μερίσματος θα πραγματοποιηθεί μέσω Πληρωτριάς Τράπεζας, σύμφωνα με το νέο κανονισμό του Χ.Α.Α. Η ενημέρωση των Μετόχων θα πραγματοποιηθεί με Ανακοίνωση στον Τύπο και στη σχετική ιστοσελίδα του Χ.Α.Α μετά την Τακτική Γενική Συνέλευση.

Τα μερίσματα που δεν ζητήθηκαν για μια πενταετία αφότου κατέστησαν απαιτητά παραγράφονται υπέρ του Δημοσίου.

3.2 ΦΟΡΟΛΟΓΙΑ ΜΕΡΙΣΜΑΤΩΝ

Σύμφωνα με την ισχύουσα Νομοθεσία (Ν.2238/94, άρθρο 109), οι εταιρείες των οποίων οι μετοχές είναι εισηγμένες στο Χρηματιστήριο Αξιών Αθηνών βαρύνονται με φόρο 29% (για το έτος 2006) επί των φορολογητέων κερδών τους πριν από οποιαδήποτε διανομή.

Έτσι τα μερίσματα διανέμονται από ήδη φορολογηθέντα στο νομικό πρόσωπο κέρδη και επομένως ο μέτοχος δεν έχει καμία φορολογική υποχρέωση επί του ποσού των μερισμάτων που εισπράττει.

Ως χρόνος απόκτησης του εισοδήματος από τα μερίσματα λογίζεται η ημερομηνία έγκρισης των οικονομικών καταστάσεων από τη Γενική Συνέλευση των μετόχων της Εταιρείας.



4 πορεία της μετοχής

Οι μετοχές της Εταιρείας εισήχθησαν στην Παράλληλη Αγορά του Χρηματιστηρίου Αξιών Αθηνών τον Οκτώβριο του 1995 με τιμή διάθεσης 1.200 δρχ. Στις 16/5/97 αποφασίστηκε με την Τακτική Γενική Συνέλευση η μετάταξη της εταιρείας από την Παράλληλη στην Κύρια Αγορά του Χρηματιστηρίου Αξιών Αθηνών.

Τα παρακάτω συνοπτικά στοιχεία αφορούν την εξέλιξη της μετοχής της Εταιρείας για τη χρήση 2006.

ΕΞΕΛΙΞΗ ΧΡΗΜ/ΚΗΣ ΤΙΜΗΣ ΚΑΙ ΟΓΚΟΥ ΣΥΝΑΛΛΑΓΩΝ ΤΗΣ ΕΤΑΙΡΙΑΣ ΤΗΝ ΠΕΡΙΟΔΟ 1/1-31/12/2006

ΗΜΕΡ/ΝΙΑ	ΤΙΜΗ ΚΛΕΙΣΙΜΑΤΟΣ (τέλος μήνα)	ΜΗΝΙΑΙΟΣ ΟΓΚΟΣ ΣΥΝΑΛΛΑΓΩΝ
ΙΑΝΟΥΑΡΙΟΣ	2,74	1.353.016
ΦΕΒΡΟΥΑΡΙΟΣ	3,06	1.389.923
ΜΑΡΤΙΟΣ	2,97	432.042
ΑΠΡΙΛΙΟΣ	3,10	482.410
ΜΑΪΟΣ	2,77	454.932
ΙΟΥΝΙΟΣ	2,72	299.780
ΙΟΥΛΙΟΣ	2,66	154.592
ΑΥΓΟΥΣΤΟΣ	2,63	288.964
ΣΕΠΤΕΜΒΡΙΟΣ	2,72	363.552
ΟΚΤΩΒΡΙΟΣ	2,90	337.704
ΝΟΕΜΒΡΙΟΣ	2,88	389.275
ΔΕΚΕΜΒΡΙΟΣ	3,10	410.950



ΕΞΕΛΙΞΗ ΤΙΜΗΣ ΜΕΤΟΧΗΣ 01/01-31/12/06

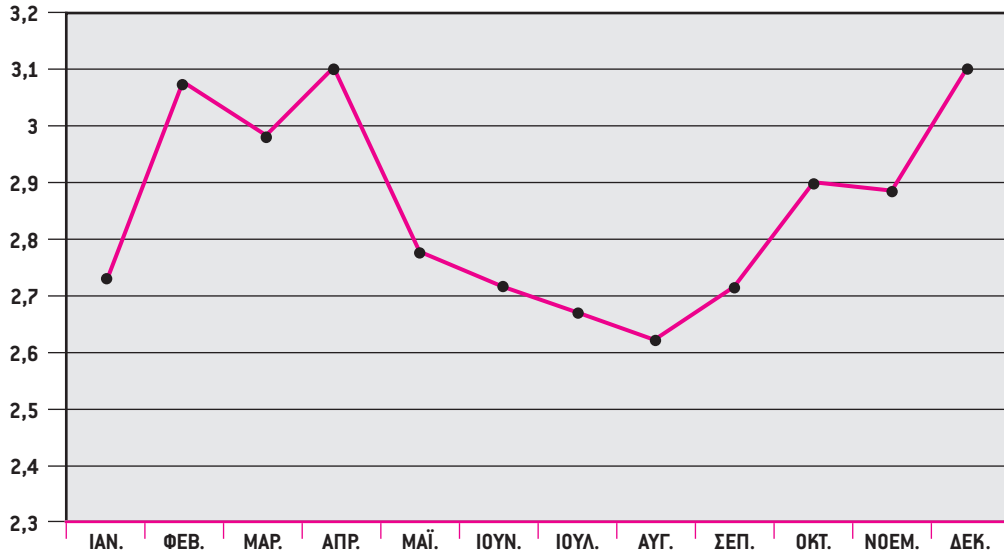

ΜΗΝΙΑΙΟΣ ΟΓΚΟΣ ΣΥΝΑΛΛΑΓΩΝ 01/01-31/12/06

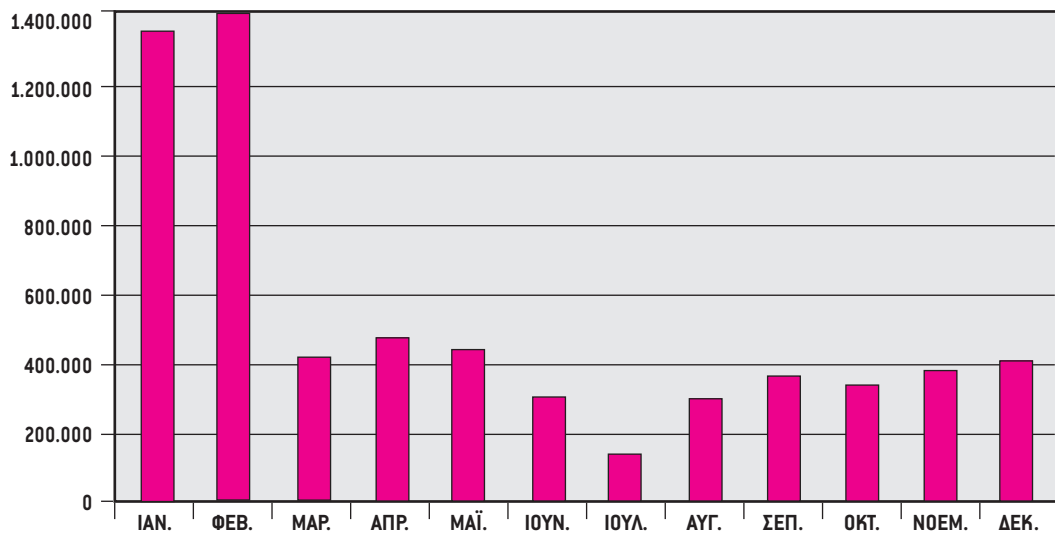



5

πληροφορίες για την εταιρεία

5.1 ΓΕΝΙΚΕΣ ΠΛΗΡΟΦΟΡΙΕΣ

Η INTERTEK ΑΕ ιδρύθηκε το 1988 (Αριθμός ΦΕΚ 747 - 26/4/88) και είναι εγγεγραμμένη στο Μητρώο Ανωνύμων Εταιρειών με αριθμό 17099/06/Β/88/29. Η έδρα της βρίσκεται επί της Αφροδίτης 24, στο Ελληνικό. Βάσει του σημερινού καταστατικού της, η εταιρία έχει ως σκοπό :

1. Την εμπορία, αντιπροσώπευση και κατασκευή παντός είδους ηλεκτρονικών συσκευών, συμπεριλαμβανομένων ηλεκτρονικών υπολογιστών ή τμημάτων αυτών, υπολογιστικών συστημάτων, καθώς και περιφερειακών μονάδων ηλεκτρονικών υπολογιστών.
2. Τον σχεδιασμό, ανάπτυξη, εφαρμογή, αντιπροσώπευση και εμπορία προγραμμάτων λογισμικού, αντιπροσώπευση ημεδαπών και αλλοδαπών νομικών προσώπων που ασχολούνται με προγράμματα λογισμικού, εκπαίδευση στη χρήση, ανάπτυξη και εφαρμογή σε τέτοια προγράμματα, παροχή συμβουλών σε θέματα μηχανοργάνωσης, οργάνωσης, εκπαίδευσης, διαχείρισης, επενδύσεως σε εμπορικές βιομηχανικές και βιοτεχνικές επιχειρήσεις, μεταφορά τεχνογνωσίας και τεχνολογίας.
3. Τη συμμετοχή σε επιχείρηση οποιουδήποτε εταιρικού τύπου, η οποία θα παρέχει στο κοινό συνδρομητικές, ραδιοφωνικές και τηλεοπτικές υπηρεσίες, καθώς και την εμπορία και την καθ' οιονδήποτε τρόπο διαμεσολήθηση στην παροχή των υπηρεσιών αυτών.
4. Την έκδοση και εμπορία περιοδικών ή εντύπων που έχουν σχέση με προγράμματα λογισμικού.
5. Για την επίτευξη του σκοπού της, η εταιρία μπορεί:
 - Να συμμετέχει σε οποιαδήποτε επιχείρηση με όμοιο ή παρεμφερή σκοπό, οποιουδήποτε εταιρικού τύπου
 - Να συνεργάζεται με οποιοδήποτε φυσικό ή νομικό πρόσωπο με οποιονδήποτε τρόπο
 - Να ιδρύει υποκαταστήματα, πρακτορεία ή γραφεία οπουδήποτε
 - Να αντιπροσωπεύει οποιαδήποτε επιχείρηση ημεδαπή ή αλλοδαπή, με όμοιο ή παρεμφερή σκοπό.

Σύμφωνα με την ταξινόμηση της Ε.Σ.Υ.Ε., η εταιρία υπάγεται στον κλάδο 518.5 (Χονδρικό εμπόριο μηχανών και εξοπλισμού γραφείου).



5.2 ΙΣΤΟΡΙΚΟ

Η εταιρία ιδρύθηκε το 1988 με την επωνυμία «ΜΕΓΑΣΟΦΤ, ΑΝΩΝΥΜΟΣ ΕΤΑΙΡΕΙΑ ΑΝΑΠΤΥΞΗΣ ΠΛΗΡΟΦΟΡΙΚΗΣ» με σκοπό την εμπορία ηλεκτρονικών υπολογιστών και τμημάτων αυτών, καθώς και την ανάπτυξη λογισμικού. Με την από 26/1/1990 απόφαση της Γενικής Συνέλευσης των μετόχων άλλαξε την επωνυμία της σε «INTEPTEK Α.Ε. ΔΙΕΘΝΕΙΣ ΤΕΧΝΟΛΟΓΙΕΣ» και ξεκίνησε τη συνεργασία της με την ιαπωνική Matsushita, με αντικείμενο τη διανομή των προϊόντων Αυτοματισμού Γραφείου, Τηλεπικοινωνιών και Επαγγελματικών Συστημάτων Ήχου και Εικόνας της Panasonic στην ελληνική αγορά.

Το 1997, η έδρα της μεταφέρθηκε από το Δήμο Αθηναίων στον Δήμο Αλίμου και από τον Ιανουάριο του 2000 στο Δήμο Ελληνικού, λόγω μεταφοράς σε νέες, ιδιόκτητες εγκαταστάσεις.

Η θετική πορεία της INTEPTEK στην ελληνική αγορά αποτυπώθηκε με την έναξή της στην Παράλληλη Αγορά του Χρηματιστηρίου Αξιών Αθηνών, το 1995, και τη μετάταξή της στην Κύρια Αγορά, το 1997.

5.3 ΑΝΤΙΚΕΙΜΕΝΟ ΕΡΓΑΣΙΩΝ - ΠΑΡΑΓΩΓΙΚΗ ΔΙΑΔΙΚΑΣΙΑ

Η INTEPTEK είναι από τον Απρίλιο του 1990 ο επίσημος διανομέας στην ελληνική αγορά του ιαπωνικού οίκου Matsushita για τα προϊόντα Panasonic (εμπορικός τίτλος των προϊόντων της Matsushita Electric Industrial Co.) στους τρεις τομείς που ήδη αναφέρθηκαν. Οι υπηρεσίες της προς τον καταναλωτή περιλαμβάνουν βοήθεια στον προσδιορισμό των αναγκών του, στην εγκατάσταση και εκμάθηση των συστημάτων, στην υποστήριξη με εξελληνισμένο λογισμικό, καθώς και ολοκληρωμένη τεχνική υποστήριξη.

Από την 1η Ιανουαρίου 2006 η Intertech διεύρυνε τις δραστηριότητές της και ισχυροποίησε ακόμα περισσότερο τη θέση της στην ελληνική αγορά, αναλαμβάνοντας την διανομή και πλήρη υποστήριξη και για τα ηλεκτρονικά καταναλωτικά της Panasonic (πλην κλιματιστικών συσκευών).

Οι πελάτες της εταιρίας ξεπερνούν τους 2000 και είναι κατανεμημένοι σε όλη την Ελλάδα. Αυτοί που απορροφούν συγκριτικά μεγαλύτερα τμήματα του κύκλου εργασιών της είναι (κατ' αλφαβητική σειρά) οι EXPERT ΠΡΟΜΗΘΕΥΤΙΚΗ, TILEKET, TIM, ΓΕΡΜΑΝΟΣ, ΗΛΕΚΤΡΟΝΙΚΗ ΑΘΗΝΩΝ, ΚΩΤΣΟΒΟΛΟΣ, ΚΟΝΤΗΣ, ΟΤΕ και ΠΛΑΙΣΙΟ.

Η «ΤΑΥΤΟΤΗΤΑ» ΤΗΣ MATSUSHITA

Η **Matsushita** είναι ένας από τους γνωστότερους βιομηχανικούς κολοσσούς της Ιαπωνίας, με δραστηριότητα που ξεκίνησε το 1918 και πολλές πρωτιές στο ενεργητικό της, όπως π.χ. την πρώτη μαζική παραγωγή έγχρωμων τηλεοράσεων, το 1960. Τα προϊόντα της φέρουν τα εμπορικά σήματα **Panasonic**, **Technics** και **National**. Ο όμιλος εταιριών Matsushita Electric Industrial Co. Ltd αριθμεί 431 εταιρείες σε όλο τον κόσμο, με δραστηριότητα σε ποικίλους τομείς, όπως ηλεκτρονικά καταναλωτικά και επαγγελματικά προϊόντα, συστήματα παραγωγής για αυτοματοποίηση εργοστασίων (ρομποτική), καθώς και μεγάλη γκάμα εξαρτημάτων, από ημιαγωγούς και κινητήρες μέχρι εξελιγμένα μικροκυκλώματα και μνήμες.

Εκτός από τα κεντρικά Εργαστήρια Έρευνας & Τεχνολογίας στην Ιαπωνία, η Matsushita λειτουργεί στην Ευρώπη Κέντρο Έρευνας & Τεχνολογίας και Κέντρο Υποστήριξης Παραγωγής.

Τα προϊόντα του ομίλου πωλούνται σε περισσότερες από 130 χώρες και ο κύκλος εργασιών του ανήλθε σε 77,19 δισ. δολάρια στον ενοποιημένο ισολογισμό Απριλίου 2006 - Μαρτίου 2007. Αυτή αποδίδεται στις αυξημένες πωλήσεις ψηφιακών προϊόντων και ιδιαίτερα τηλεοράσεων της σειράς Viera. Θα πρέπει να σημειωθεί πως η Matsushita, όπως και το σύνολο των ιαπωνικών κατασκευαστριών ηλεκτρονικών συσκευών, αντιμετώπισε αρκετά προβλήματα στη διάρκεια του τελευταίου οικονομικού έτους, αφενός λόγω των αυξημένων τιμών του πετρελαίου και των πρώτων υλών, αφετέρου λόγω των πτωτικών τάσεων στις τιμές, λόγω του εντεινόμενου ανταγωνισμού, παγκοσμίως, ειδικά στα ψηφιακά προϊόντα.

Όμως, χάρη στην εφαρμογή συγκεκριμένης αναπτυξιακής στρατηγικής και την ενίσχυση των δομών της, πέτυχε τους στόχους της. Κύρια «όπλα» της, ήταν η παρουσίαση νέων μοντέλων στη σειρά τηλεοράσεων Viera, που ενίσχυσαν το μερί-

διο της εταιρίας στην αγορά αθλή και συνολικά τα έσοδα του ομίλου, καθώς επίσης η γενναία περικοπή κόστους πρώτων υλών και πλεονασμάτων.

Με την τεχνολογία που έχει αναπτύξει, η Panasonic κατασκευάζει τα περισσότερα από τα μέρη των προϊόντων της σε δικά της εργοστάσια, διασφαλίζοντας αφενός την άριστη ποιότητα κατασκευής και αφετέρου τη μεταφορά της πολύχρονης τεχνολογίας της σε προϊόντα τεχνολογίας αιχμής, όπως τηλεοράσεις Plasma, βιντεοκάμερες και ψηφιακές φωτογραφικές μηχανές.

Τα παραπάνω, σε συνδυασμό με τον σεβασμό στο φυσικό περιβάλλον -που η Matsushita υποστηρίζει έμπρακτα, με τα οικολογικά «πράσινα» προϊόντα της- ώστε να ελαχιστοποιηθούν οι πιθανότητες της περιβαλλοντικής επιβάρυνσης στη διάρκεια της παραγωγής και αθλή και της λειτουργίας των προϊόντων, σε συνδυασμό με τη δυνατότητα ανακύκλωσής τους, καθιστούν την Matsushita μια εταιρία που παραμένει πρωτοπόρος στην έρευνα και τεχνολογία, μεριμνώντας όμως για την προστασία του περιβάλλοντος.

Η φιλοσοφία της Matsushita είναι η δημιουργία εργονομικών και φιλικών προς τον χρήστη «ανθρώπινων συσκευών», ως αποτέλεσμα διαρκούς μελέτης για τον εντοπισμό των αναγκών του και συγκέντρωσης εμπειριών απ' όλο τον κόσμο.

5.4 ΠΡΟΪΟΝΤΑ

Έχοντας εξαρχής επικεντρώσει τις δραστηριότητές της στις Τηλεπικοινωνίες, τον Αυτοματισμό Γραφείου και τα Επαγγελματικά Συστήματα Ήχου & Εικόνας, η INTEPTEK πέρασε από την 1/1/2006 και στους χώρους των καταναλωτικών ηλεκτρονικών και οικιακών συσκευών. Σήμερα, η εταιρία αξιοποιεί πλήρως το ευρύτατο φάσμα των προϊόντων της Panasonic σ' όλους αυτούς τους τομείς. Αν και η βαρύτητα ανά κατηγορία διαφέρει, όλα τα προϊόντα θεωρούνται αναγκαία για ένα επιχειρηματικά και καταναλωτικά επιτυχημένο «product mix», με στόχο την ολοκληρωτική κάλυψη των αναγκών του πελάτη.

Προϊόντα Αυτοματισμού Γραφείου

Στην κατηγορία αυτή περιλαμβάνονται συσκευές τηλεμοιοτυπίας (fax), ψηφιακά φωτοαντιγραφικά και εκτυπωτές.

Τα fax Panasonic είναι ιδιαίτερα γνωστά και καταξιωμένα στην ελληνική αγορά, κατέχοντας από χρόνια μια από τις πρώτες θέσεις σε πωλήσεις. Η μεγάλη γκάμα περιλαμβάνει από τα πιο απλά ως τα πιο σύνθετα, πολυλειτουργικά μηχανήματα, τα οποία χρησιμοποιούν τεχνολογίες αιχμής και έχουν δυνατότητα σύνδεσης σε δίκτυα υπολογιστών.

Τα φωτοαντιγραφικά της Panasonic ξεκινούν από μικρές επιτραπέζιες μονάδες και φθάνουν σε μεγάλες επιδαπέδιες. Η σχεδιάσή τους στηρίζεται στην ίδια βασική μηχανή, η οποία ποικίλλει, ανάλογα με τις εκάστοτε ανάγκες και την απαιτούμενη ταχύτητα φωτοαντιγραφής, και σε κοινά περιφερειακά εξαρτήματα, που διευκολύνουν την αναβάθμιση σε μεγαλύτερα μοντέλα. Η ψηφιακή τεχνολογία επιτρέπει τη σύνδεση σε δίκτυα, ώστε οι συσκευές αυτές να χρησιμοποιούνται σαν εκτυπωτές και σαρωτές, για την ηλεκτρονική αρχειοθέτηση εγγράφων και τη σύνδεση στο Internet.

Από το 2005 η Panasonic έχει περάσει και στο χώρο των έγχρωμων φωτοαντιγραφικών, με μία σειρά προϊόντων που χρησιμοποιούν προηγμένη τεχνολογία προθέρμανσης, για ταχύτερη εκκίνηση των εκτυπώσεων. Οι συσκευές αυτές διαθέτουν επίσης δυνατότητα σύνδεσης σε διαδικτυακό περιβάλλον (IP).

Στον ευρύτερο χώρο του Αυτοματισμού Γραφείου, εντάσσονται επίσης -χάρη στις ειδικές ιδιότητές τους- και οι φορητοί υπολογιστές της Panasonic (σειρά Toughbooks) που είναι ειδικά σχεδιασμένοι για χρήση σε ακραίες συνθήκες κρύου, ζέσθης, βροχής και σκόνης κι έχουν τη δυνατότητα να επικοινωνούν ασυρμάτως, στο πλαίσιο δικτύων H/Y (WLANs).

Στον χώρο των περιφερειακών, εντάσσονται επίσης η εκτεταμένη γκάμα βιντεοπροβολέων (LCD Projectors) και οι μεγάλες οθόνες τεχνολογίας Plasma, που είναι κατάλληλες για παρουσιάσεις πολυμεσικού περιεχομένου.



Τέλος, συναφείς είναι και οι νέες δικτυακές κάμερες, ασύρματες και ενσύρματες, που αποτελούν την τελευταία λέξη της τεχνολογίας, καθώς συνδέονται απ' ευθείας στο υπάρχον δίκτυο υπολογιστών και μπορούν να ελεγχθούν μέσω Internet, για ποικίλες εφαρμογές.

Προϊόντα τηλεπικοινωνιών

Τα τηλεφωνικά κέντρα της Panasonic θεωρούνται πανίσχυρα «εργαλεία επικοινωνίας», καθώς έχουν σχεδιαστεί ειδικά για να προσφέρουν στις σύγχρονες επιχειρήσεις την υποστήριξη που χρειάζονται, προκειμένου να επιβιώσουν στη σημερινή εποχή της σύγκλισης και της δικτύωσης.

Κάνοντας για άλλη μια φορά πράξη τη δέσμευσή της για φιλική προς το χρήστη λειτουργία, η Panasonic διαθέτει πλούσια γκάμα από ιδιαίτερα εύχρηστα τηλεφωνικά κέντρα, καλύπτουν πλήρως τόσο τις επιχειρησιακές, όσο και τις οικιακές ανάγκες των χρηστών. Αξιοποιώντας τη συσσωρευμένη εμπειρία 20 χρόνων πρωτοπορίας στον τομέα αυτό, η Panasonic διαθέτει, επίσης, νέα ψηφιακά τηλεφωνικά κέντρα IP που προσφέρουν στις επιχειρήσεις συστήματα επικοινωνίας με ιδιαίτερες επιδόσεις, όπως διακίνηση φωνής και μηνυμάτων, αλλά και απρόσκοπτη σύνδεση στο δίκτυο υπολογιστών της επιχείρησης, για υποστήριξη εφαρμογών, όπως CTI, CRM κλπ.

Τα τηλεφωνικά κέντρα -που φθάνουν όπως στο μοντέλο TD600, ως και στις 1000 «πόρτες»- συνδυάζονται με απλές και ψηφιακές τηλεφωνικές συσκευές της Panasonic, οι οποίες επιτρέπουν, χωρίς να θυσιάζουν την ευχρηστιά τους, την άμεση αξιοποίηση όλων των προηγμένων χαρακτηριστικών τους, «μιλώντας» στον χρήστη σε πέντε διαφορετικές γλώσσες, συμπεριλαμβανομένων των ελληνικών.

Στο χώρο της ασύρματης τηλεφωνίας, η Panasonic ήταν η πρώτη εταιρία που -ήδη από το 1993- έλαβε έγκριση για τη διάθεση νομίμων ασύρματων συσκευών. Τα προϊόντα της, τεχνολογίας DECT, είναι πλήρως εξελληνισμένα, και διαθέτουν ψηφιακή κωδικοποίηση σήματος, που αποκλείει την πιθανότητα παρεμβολών και υποκλοπών. Τα περισσότερα μοντέλα διαθέτουν, έγχρωμη οθόνη, ενώ εντός διατίθεται και ειδική ασύρματη συσκευή τεχνολογίας "bone conduction" για άτομα με ακουστικά προβλήματα, που επιτρέπει την μεταφορά των ήχων μέσω των οστών του κρανίου.

Επαγγελματικά προϊόντα

Έχοντας πίσω της μακρά ιστορία στην παραγωγή τεχνολογικά ανεπτυγμένων προϊόντων στον τομέα των επαγγελματικών οπτικοακουστικών συστημάτων, η Panasonic παραμένει ένας από τους κυριότερους κατασκευαστές σ' αυτό το χώρο. Στην γκάμα των προϊόντων της περιλαμβάνονται επαγγελματικά συστήματα επεξεργασίας εικόνας για χρήση από τηλεοπτικούς σταθμούς και εταιρείες παραγωγής περιεχομένου, επαγγελματικά συστήματα επεξεργασίας ήχου, κλειστά κυκλώματα τηλεόρασης που καλύπτουν μεγάλη κλίμακα αναγκών επιτήρησης και παρακολούθησης χώρων, αλλά και ολοκληρωμένος εξοπλισμός τηλεοπτικών σταθμών και εταιρειών παραγωγής προγράμματος.

Στον τομέα των επαγγελματικών συστημάτων επεξεργασίας εικόνας, η Panasonic εισήγαγε στην αγορά νέα ψηφιακά συστήματα εγγραφής (DVCPRO25, DVCPRO50, DVCPRO HD, D5 HD) που καλύπτουν τις υπάρχουσες, αλλά και τις μελλοντικές ανάγκες της τηλεοπτικής αγοράς για συστήματα μετάδοσης σημάτων υψηλής ευκρίνειας.

Η υψηλή τεχνολογία και η τεχνογνωσία της Panasonic έχουν εξασφαλίσει από το 1988 μέχρι σήμερα τη διαρκή συνεργασία της με τη Διεθνή Ολυμπιακή Επιτροπή, για την κάλυψη των θερινών και χειμερινών Ολυμπιακών Αγώνων σ' ό,τι αφορά συστήματα προβολής και επεξεργασίας της τηλεοπτικής εικόνας. Η τεχνολογία της Panasonic χρησιμοποιήθηκε και στους Ολυμπιακούς Αγώνες της Αθήνας, επιτρέποντας την τηλεοπτική κάλυψή τους και την προβολή εικόνας σε αθλητικές εγκαταστάσεις, μέσω επιλεγμένων συστημάτων προβολής. Στην άκρως επιτυχημένη παρουσία της, σημαντική ήταν η συμβολή της INTEPTEK, η οποία υποστήριξε την εγκατάσταση και λειτουργία καίριων συστημάτων, όπως οι γιγαντοθόνοι του Ολυμπιακού Σταδίου και άλλων χώρων.

Καταναλωτικά προϊόντα

Στον χώρο των ηλεκτρονικών καταναλωτικών αγαθών, η Panasonic διαθέτει εκτεταμένη γκάμα προϊόντων που περιλαμβάνει τηλεοράσεις, συσκευές DVD εγγραφής και αναπαραγωγής, βιντεοκάμερες, ψηφιακές φωτογραφικές μηχανές, συστήματα οικιακού κινηματογράφου, βιντεοπροβολείς, συστήματα Hi-Fi, φορητά συστήματα ήχου, συστήματα αναπαραγωγής ήχου για αυτοκίνητο και πληθώρα άλλων μικροσυσκευών.

Στον χώρο των τηλεοράσεων, κυριαρχούν πλέον οι επίπεδες τηλεοράσεις τόσο τεχνολογίας Plasma, όσο και υγρών κρυστάλλων (LCD), οι οποίες καταλαμβάνουν πολύ μικρότερο όγκο έναντι των συμβατικών, καθοδικού σωλήνα (CRT). Στη σειρά τηλεοράσεων Viera, η Panasonic διαθέτει συσκευές και των δύο τεχνολογιών, σε πλούσια γκάμα, στην οποία περιλαμβάνεται και η μεγαλύτερη τηλεόραση Plasma στον κόσμο, με διαγώνιο 103 ιντσών.

Καθώς -όπως όλα δείχνουν- οι μεταδόσεις τηλεοπτικού σήματος θα περάσουν σύντομα στο χώρο της Υψηλής Ευκρίνειας (High Definition), οι συσκευές Viera είναι ήδη έτοιμες για την αναπαραγωγή τέτοιου περιεχομένου (HD ready), ώστε να ανταποκρίνονται στις μελλοντικές ανάγκες του καταναλωτή.

Η Panasonic δίνει, επίσης, πολύ μεγάλη έμφαση στις ψηφιακές φωτογραφικές μηχανές της σειράς Lumix. Η συνεργασία της με την κορυφαία γερμανική εταιρία οπτικών Leica είχε σαν αποτέλεσμα τη δημιουργία μεγάλης γκάμας εύχρηστων μηχανών με ξεχωριστά χαρακτηριστικά, όπως ο Οπτικός Σταθεροποιητής Εικόνας, για τη λήψη καθαρότερων φωτογραφιών.

Η πρωτοπορία της Panasonic στις βιντεοκάμερες με τεχνολογία τριών οπτικών αισθητήρων (3CCD) της παρέχει, επίσης, την απαιτούμενη τεχνολογία για να προσφέρει συσκευές υψηλών προδιαγραφών και απαιτήσεων, σε προστιές στον καταναλωτή τιμές.

Τέλος, η γκάμα των καταναλωτικών προϊόντων της Panasonic συμπληρώνεται από εκτεταμένη σειρά οικιακών συσκευών.

5.5 ΔΙΚΤΥΟ ΠΩΛΗΣΕΩΝ ΚΑΙ ΔΙΑΝΟΜΗΣ

Από την έναρξη λειτουργίας της εταιρίας, οι πωλήσεις στον τομέα των Τηλεπικοινωνιών και του Αυτοματισμού Γραφείου γίνονται μέσω πανελλαδικού δικτύου εξουσιοδοτημένων συνεργατών, οι οποίοι φέρουν το διακριτικό σήμα Panaservice/ Intertech και εξασφαλίζουν ολοκληρωμένη τεχνική υποστήριξη για όλα τα προϊόντα που διαθέτουν. Το 1992, η εταιρία δημιούργησε το θεσμό των Panashops - ανεξάρτητα καταστήματα εξουσιοδοτημένων συνεργατών, τα οποία διαθέτουν αποκλειστικά προϊόντα Panasonic που διανέμει η INTEPTEK, σε ειδικά διαμορφωμένους εκθεσιακούς χώρους. Τα προϊόντα που απευθύνονται στην αγορά SOHO (η οποία περιλαμβάνει κυρίως τους ελεύθερους επαγγελματίες) διατίθενται, επίσης, απ' όλες τις μεγάλες αλυσίδες καταστημάτων ηλεκτρικών και ηλεκτρονικών ειδών.

Ιδιαίτερη βαρύτητα έχει δοθεί και στο μηχανισμό προώθησης της ευρύτατης γκάμας των ηλεκτρονικών καταναλωτικών προϊόντων Panasonic, τα οποία διανέμονται απ' όλες τις μεγάλες αλυσίδες καταστημάτων και εξειδικευμένα καταστήματα του χώρου. Σ' ό,τι αφορά στην τεχνική τους υποστήριξη, προκρίθηκε η λύση της ανάθεσής της στην εξειδικευμένη εταιρία Astra, πάντα υπό την εποπτεία της INTEPTEK.

Τα επαγγελματικά οπτικοακουστικά συστήματα, λόγω των ειδικών τεχνικών απαιτήσεων που προκύπτουν από την ανάγκη προσαρμογής τους στις εξειδικευμένες απαιτήσεις κάθε πελάτη (post production houses και τηλεοπτικοί σταθμοί), όσο και υποστήριξης στην εγκατάσταση και την εκπαίδευση, διατίθενται απ' ευθείας από την εταιρία και συγκεκριμένα από ειδικό τμήμα της, το οποίο παρέχει και τη μετά την πώληση υποστήριξη.



5.6 ΠΑΓΙΑ ΠΕΡΙΟΥΣΙΑΚΑ ΣΤΟΙΧΕΙΑ

Γήπεδα - Κτιριακές εγκαταστάσεις

Τα Κεντρικά γραφεία της εταιρείας βρίσκονται από το Δεκέμβριο 1999 στο Ελληνικό και επί της οδού Αφροδίτης 24 & Ριζούντος σε ιδιόκτητο κτίριο επιφάνειας 2942 τ.μ.

Η εταιρεία διατηρεί ένα υποκατάστημα στη Βόρειο Ελλάδα, στη Θεσσαλονίκη επί της οδού Κων. Καραμανλή 11 και καλύπτει 451 τ.μ. Είναι δε μισθωμένο από ιδιώτη έναντι μηνιαίου μισθώματος 3.480€.

Το δεύτερο νέο υποκατάστημα βρίσκεται στον Ασπρόπυργο επί της λεωφόρου ΝΑΤΟ, το οποίο διαθέτει αποθηκευτικούς χώρους 3.046 τ.μ. και είναι μισθωμένο από ιδιώτη έναντι μηνιαίου μισθώματος 14.455€.

Τόσο οι κεντρικές εγκαταστάσεις της εταιρείας στο Ελληνικό, όσο και το υποκατάστημά της στη Θεσσαλονίκη διαθέτουν χώρο επισκευής των προϊόντων, ένα μεγάλο εκθεσιακό χώρο για παρουσιάσεις και προβολή των προϊόντων σε υποψήφιους αγοραστές, καθώς και αίθουσα σεμιναρίων για την τακτική ενημέρωση των συνεργατών της εταιρείας επάνω σε νέα προϊόντα, από εξειδικευμένο προσωπικό, το οποίο αναλαμβάνει και την πλήρη υποστήριξη σε όλο το φάσμα προϊόντων, τόσο σε θέματα πωλήσεων, όσο και σε θέματα τεχνικής υποστήριξης.

Η εταιρεία έχει ασφαλίσει πάγια περιουσιακά στοιχεία και εμπορεύματα συνολικής αξίας 13.300.000,00€, (ασφάλεια πυρός) στην INTERAMERICAN για το διάστημα από 31/12/2005 μέχρι 31/12/2006 με πληρωμή σε δύο δόσεις.

Τα ανωτέρω έχουν ασφαλιστεί για:

- ▶ Πυρκαϊά, Κεραυνό, Καπνό, Ευρεία Έκρηξη, Πτώση Αεροσκαφών, Πρόσκρουση Οχήματος, Αποκομιδή Ερειπίων
- ▶ Τρομοκρατικές Ενέργειες, Στάσεις, Απεργίες, Κακόβουλες πράξεις
- ▶ Πλημμύρα, Καταιγίδα, Θύελλα, Χιόνι, Χαλάζι, Θραύση ή Διαρροή Σωληνώσεων εγκαταστάσεων και αποχετεύσεων
- ▶ Ζημιές από καπνό από τυχαία Πυρκαϊά
- ▶ Σεισμός
- ▶ Έξοδα μεταστέγασης μέχρι 900.000€
- ▶ Βραχυκύκλωμα σε Α' Κίνδυνο μέχρι 15.000€ ανά τοποθεσία
- ▶ Κήληξη περιεχομένου διαρρήξεως ή αναρριχήσεως ή ληστείας μέχρι 5.000.000€
- ▶ Θραύση Υαλοπινάκων και Καθρεπτών σε Α' Κίνδυνο μέχρι 3.000€ ανά τοποθεσία
- ▶ Αστική Ευθύνη από Πυρκαϊά, Έκρηξη, Πλημμύρα, Καταιγίδα, Θύελλα, Θραύση ή Διαρροή Σωληνώσεων έναντι τρίτων μέχρι 300.000€ ανά γεγονός.

Στον πίνακα που ακολουθεί παρουσιάζεται η εξέλιξη της λογιστικής αξίας των παγίων της Εταιρείας για τις χρήσεις 2006:

ΚΑΤΗΓΟΡΙΑ ΠΑΓΙΟΥ	Αξία κτήσεως 31/12/2005	Αγορές περιόδου 1/1-31/12/2006	Πωλήσεις - Μειώσεις περιόδου 1/1-31/12/2006	Συνολικές Αποσβέσεις	Αναπόσβεστη Αξία 31/12/2006
A. ΕΝΣΩΜΑΤΕΣ ΑΚΙΝΗΤ/ΣΕΙΣ					
Γήπεδα - Οικόπεδα	947.000,00				947.000,00
Κτίρια - Τεχνικά Έργα	2.210.423,46	410.902,01	0,00	163.227,10	2.458.098,37
Μηχανήματα - Τεχνικές Εγκαταστάσεις	76.092,62	83.789,55	0,00	37.003,15	122.879,02
Μεταφορικά Μέσα	181.723,46	61.914,22	11.549,49	66.053,96	166.034,23
Έπιπλα & Λοιπός Εξοπλισμός	533.851,71	174.938,94	0,00	311.195,00	397.595,65
ΣΥΝΟΛΟ	3.949.091,25	731.544,72	11.549,49	577.479,21	4.091.607,27
B. ΑΣΩΜΑΤΕΣ ΑΚΙΝΗΤ/ΣΕΙΣ					
	139.244,31	20.292,00	0,00	55.676,81	103.859,50

Επειδή η εταιρεία δεν έχει παραγωγική δραστηριότητα (είναι αποκλειστικά εμπορική), ο λογαριασμός “εξοπλισμός” που φαίνεται στον παραπάνω πίνακα, αποτελείται κυρίως από υπολογιστές και ο λογαριασμός “μεταφορικά μέσα” αποτελείται από έξι (6) φορτηγά και έξι (6) ιδιόκτητα Ι.Χ. Τα παραπάνω καλύπτονται από τα γενικά ασφαλιστήρια συμβόλαια που έχει συνάψει η εταιρεία.

Σημειώνεται επίσης ότι δεν υπάρχει σε εκκρεμότητα συμβόλαιο που να αφορά σε αγορά παγίων.

5.7 ΜΕΤΟΧΙΚΟ ΚΕΦΑΛΑΙΟ

- ▶ Το μετοχικό κεφάλαιο της εταιρείας ορίστηκε αρχικά και σύμφωνα με το καταστατικό της στα 5.000.000 δρχ. διαιρεμένο σε 10.000 μετοχές ονομαστικής αξίας πεντακοσίων δραχμών εκάστη. Το αρχικό κεφάλαιο καταβλήθηκε ολοσχερώς σε μετρητά.
- ▶ Με απόφαση της Έκτακτης Γενικής Συνέλευσης στις 21/10/1988, αποφασίστηκε η αύξηση του μετοχικού κεφαλαίου κατά 10 εκατομμύρια με εισφορά σε μετρητά, αποτελούμενο από 20.000 κοινές ονομαστικές μετοχές, ονομαστικής αξίας 500 δρχ.
- ▶ Με απόφαση της Τακτικής Γενικής Συνέλευσης στις 27/6/1990, αποφασίστηκε η αύξηση του μετοχικού κεφαλαίου κατά 185 εκατομμύρια με εισφορά σε μετρητά, αποτελούμενο από 370.000 κοινές ονομαστικές μετοχές, ονομαστικής αξίας 500 δρχ.
- ▶ Με απόφαση της Έκτακτης Γενικής Συνέλευσης στις 25/5/1993, αποφασίστηκε η αύξηση του μετοχικού κεφαλαίου κατά 300 εκατομμύρια με εισφορά σε μετρητά, αποτελούμενο από 600.000 κοινές ονομαστικές μετοχές, ονομαστικής αξίας 500 δρχ.
- ▶ Με απόφαση της Τακτικής Γενικής Συνέλευσης στις 28/6/1993 αποφασίστηκε η αύξηση του μετοχικού κεφαλαίου κατά 18 εκατομμύρια, σε 36.000 ονομαστικές κοινές μετοχές αξίας 500 δρχ. προερχόμενα από μετοχοποίηση εκτάκτων αποθεματικών. Στην ίδια Γενική Συνέλευση αποφασίστηκε ακόμα, η αύξηση του μετοχικού κεφαλαίου κατά 52.000.000 δρχ. από κεφαλαιοποίηση οφειλομένων μερισμάτων 15 και 37 εκατομμυρίων δραχμών από τις χρήσεις 1991 και 1992 αντίστοιχα, που αντιστοιχούν σε 104.000 κοινές ονομαστικές μετοχές, ονομαστικής αξίας 500 δρχ.
- ▶ Με απόφαση της Έκτακτης Γενικής Συνέλευσης της 5/5/1995, αποφασίστηκαν μεταξύ άλλων, τα ακόλουθα :
 - I. Η μετατροπή των μετοχών της εταιρείας από ονομαστικές σε ανώνυμες
 - II. Η αύξηση του μετοχικού κεφαλαίου της εταιρείας κατά 170.000.000 δρχ. με έκδοση 340.000 νέων ανωνύμων κοινών μετοχών, ονομαστικής αξίας 500 δρχ. εκάστη και με τιμή διάθεσης 1.200 δρχ. ανά μετοχή. Οι 340.000 νέες κοινές ανώνυμες μετοχές καλύφθηκαν με Δημόσια Εγγραφή, παραιτούμενων των παλιών μετόχων από το δικαίωμα προτίμησης. Με τη διαφορά από την έκδοση των μετοχών υπέρ το άρτιο, ανερχόμενη σε 238.000.000 δρχ., πιστώθηκε ο λογαριασμός “Αποθεματικό από έκδοση μετοχών υπέρ το άρτιο”
 - III. Η εισαγωγή της εταιρείας στην Παράλληλη Αγορά του Χρηματιστηρίου Αξιών Αθηνών
- ▶ Με απόφαση της Τακτικής Γενικής Συνέλευσης της 16/5/1997 αποφασίστηκαν μεταξύ άλλων τα ακόλουθα:
 - I. Η μείωση της Ονομαστικής Αξίας της μετοχής από 500 δρχ. σε 250 δρχ. με ταυτόχρονη αύξηση του αριθμού των μετοχών από 1.480.000 σε 2.960.000.
 - II. Η αύξηση του μετοχικού κεφαλαίου της εταιρείας κατά 111.000.000 δρχ. με έκδοση 444.000 νέων ανωνύμων κοινών μετοχών, ονομαστικής αξίας 250 δρχ. εκάστη και με τιμή διάθεσης 2.900 δρχ. ανά μετοχή.
 - III. Οι 444.000 νέες κοινές ανώνυμες μετοχές, όπως η Γενική Συνέλευση αποφάσισε θα καλυφθούν με Δημόσια Εγγραφή, παραιτούμενων των παλιών μετόχων από το δικαίωμα προτίμησης. Με τη διαφορά από την έκδοση των μετοχών υπέρ το άρτιο, ανερχόμενη σε 1.176.600.000 δρχ. θα πιστωθεί ο λογαριασμός «Αποθεματικό από έκδοση μετοχών υπέρ το άρτιο».



IV. Η μετάταξη της εταιρείας από την Παράλληλη στην Κύρια Αγορά του Χρηματιστηρίου Αξιών Αθηνών.

Με απόφαση της Εκτάκτου Γενικής Συνέλευσης των μετόχων της 18ης Δεκεμβρίου 1998, αποφασίστηκε η μετατροπή των μετοχών της εταιρείας από ανώνυμες σε ονομαστικές με συνέπεια την τροποποίηση του άρθρου 6 του καταστατικού της εταιρείας.

Τέλος, με απόφαση της Τακτικής Γενικής Συνέλευσης της 05/04/1999 αποφασίστηκαν μεταξύ άλλων τα ακόλουθα:

- I. Η αύξηση του μετοχικού κεφαλαίου της εταιρείας κατά 1.702.000.000 δρχ με τη διανομή 6.808.000 νέων δωρεάν κοινών ονομαστικών μετοχών, ονομαστικής αξίας 250 δρχ., με αναλογία 2 νέες κοινές ονομαστικές μετοχές για κάθε 1 παλαιά και
- II. Η αύξηση του μετοχικού κεφαλαίου της εταιρείας κατά 255.300.000 δρχ. με την έκδοση 1.021.200 νέων κοινών ονομαστικών μετοχών με τιμή έκδοσης 1.500 δρχ και με αναλογία 3 νέες κοινές ονομαστικές μετοχές για κάθε 10 παλαιές.

Σύμφωνα με την πρακτική της απούλησης και ονομαστικοποίησης οι μετοχές που εκδίδονται μετά τις 01/04/99, καταχωρούνται στο Σύστημα Αύλων Τίτλων ως άυλτες και ονομαστικές. Σύμφωνα με τα παραπάνω συνεπάγεται ότι:

Μετά την εν λόγω αύξηση το μετοχικό κεφάλαιο της εταιρείας θα ανέρχεται συνολικά στο ποσό των 2.808.300.000 δρχ., διαιρούμενο σε 11.233.200 κοινές ονομαστικές μετοχές, ονομαστικής αξίας 250 δρχ. έκαστη.

Τέλος με τη Γενική Συνέλευση της 28/6/2002, αποφασίστηκε η μείωση του μετοχικού κεφαλαίου λόγω της μετατροπής σε ΕΥΡΩ, δηλ. 8.200.236€ διαιρούμενο σε 11.233.200 κοινές ονομαστικές μετοχές ονομαστικής αξίας 0,73€ έκαστη.

ΑΥΞΗΣΕΙΣ ΜΕΤΟΧΙΚΟΥ ΚΕΦΑΛΑΙΟΥ

ΗΜΕΡΟΜΗΝΙΑ Γ.Σ.	Αριθμός ΦΕΚ	Αριθμός Μετοχών	Ονομαστική αξία Μετοχής	Τιμή Διάθεσης Μετοχής	ΤΡΟΠΟΣ ΚΑΛΥΨΗΣ		Μετοχικό κεφάλαιο μετά την Αύξηση
					Με καταβολή μετρητών	Με κεφαλαιοποίηση αποθεματικών	
16/05/97	17099/06/Β/88/29	10.000	500	500	5.000.000		5.000.000
21/10/88	355/90	20.000	500	500	10.000.000		15.000.000
27/06/90	665/91	370.000	500	500	185.000.000		200.000.000
25/05/93	4588/93	600.000	500	500	300.000.000		500.000.000
28/06/93	5670/93	140.000	500			70.000.000	570.000.000
05/05/95	5030/95	340.000	500	1.200	170.000.000		740.000.000
16/05/97	2682/97	340.000	250		Split μετοχής		740.000.000
		444.000	250	2.900	111.000.000		851.000.000
ΣΥΝΟΛΟ ΠΡΟ ΑΥΞΗΣΗΣ		3.404.000	250		781.000.000	70.000.000	851.000.000
ΠΑΡΟΥΣΙΑ ΑΥΞΗΣΗΣ		6.808.000	250			1.702.000.000	1.702.000.000
05/04/99		1.021.200	250	1.500	255.300.000		255.300.000
ΣΥΝΟΛΟ ΜΕΤΑ ΤΗΝ ΑΥΞΗΣΗ		11.233.200	250		1.036.300.000	1.772.000.000	2.808.300.000
ΣΥΝΟΛΟ ΜΕΤΑ ΤΗ ΜΕΤΑΤΡΟΠΗ ΣΕ ΕΥΡΩ							
28/06/02	8127/02	11.233.200	0,73€				8.200.236,00€

5.8 ΓΕΝΙΚΕΣ ΠΛΗΡΟΦΟΡΙΕΣ ΣΧΕΤΙΚΑ ΜΕ ΤΟ ΚΕΦΑΛΑΙΟ

Στον παρακάτω πίνακα αναλύονται τα ίδια κεφάλαια και υπολογίζεται η λογιστική αξία της μετοχής ως εξής:

ΛΟΓΙΣΤΙΚΗ ΑΞΙΑ ΜΕΤΟΧΗΣ	
Αριθμός Μετοχών	11.233.200
Ονομαστική Αξία Μετοχής	0,73
Μετοχικό κεφάλαιο	8.200.236€
Λογαριασμός «Από έκδοση μετοχών υπέρ το άρτιο»	3.746.148,20
Διαφορές αναπροσαρμογής	835.950,09
Αποθεματικά	13.639.424,05
Σύνολο Ιδίων Κεφαλαίων	26.421.758,34
Λογιστική αξία μετοχής	2,35

5.9 ΜΕΤΟΧΟΙ

Η μετοχική σύνθεση της εταιρείας κατά την 31/12/2006 είναι η εξής:

ΜΕΤΟΧΟΙ	Μετοχές	Ποσοστό
COSMOTELCO Τηλεπικοινωνιακές Υπηρεσίες Α.Ε.	4.983.477	44,36%
ΔΕΜΚΟ Επενδυτική & Εμπορική Α.Ε.	560.000	4,99%
Λοιποί Επενδυτές*	5.689.723	50,65%
ΣΥΝΟΛΟ	11.233.200	100,00%

* Σημείωση: Το ποσοστό συμμετοχής εκάστου εξ αυτών είναι μικρότερο του 2%

Η σημερινή μετοχική σύνθεση της εταιρείας κατά την 31/3/2007:

ΜΕΤΟΧΟΙ	Μετοχές	Ποσοστό
ΔΗΜΗΤΡΙΟΣ ΚΟΝΤΟΜΗΝΑΣ	4.983.477	44,36%
ΔΕΜΚΟ Επενδυτική & Εμπορική Α.Ε.	560.000	4,99%
Λοιποί Επενδυτές*	5.689.723	50,65%
ΣΥΝΟΛΟ	11.233.200	100,00%

5.10 ΣΥΜΜΕΤΟΧΕΣ

Οι συμμετοχές της Εταιρείας στα μετοχικά κεφάλαια άλλων εταιρειών στις 31/12/2006 παρουσιάζονται στον παρακάτω πίνακα:

	% Συμμετοχής	Αριθμός Μετοχών	Αξία Κτήσης	Λογιστική Αξία - Αποτίμηση 31/12/2006
COSMOTELCO A.E.	1,45%	18.318	594.862,04	151.653,04

Οι τίτλοι αυτών των μετοχών κατά την αρχική επιμέτρηση την 31.12.2003 καταχωρήθηκαν στο κόστος κτήσης τους, που είναι η εύλογη αξία της αντιπαροχής που δόθηκε για την απόκτησή τους, μείον την πρόβλεψη υποτίμησης μέχρι την 31.12.2003. Η αξία αυτών των μετοχών παρέμεινε αμετάβλητη μέχρι την 31.12.2006.



5.11 ΕΤΑΙΡΙΚΗ ΔΙΑΚΥΒΕΡΝΗΣΗ - ΚΑΝΟΝΙΣΜΟΣ ΛΕΙΤΟΥΡΓΙΑΣ-ΤΜΗΜΑ ΕΣΩΤΕΡΙΚΟΥ ΕΛΕΓΧΟΥ

Η INTEPTEK A.E. κατ'εφαρμογή του Νόμου 3016/2002, έχει υιοθετήσει τις Αρχές της Εταιρικής Διακυβέρνησης. Στο πλαίσιο υλοποίησης των Αρχών αυτών λειτουργεί με βάση τον «Εσωτερικό Κανονισμό Λειτουργίας», στον οποίο περιγράφονται οι γενικές αρχές λειτουργίας της εταιρείας καθώς και οι σημαντικότερες διαδικασίες, αποσκοπώντας στην διασφάλιση της διαφάνειας και της σύμμετρης πληροφόρησης. Στον «Εσωτερικό Κανονισμό Λειτουργίας» υιοθετούνται ως εταιρική πρακτική οι σύγχρονες αρχές περί εταιρικής Διακυβέρνησης ιδιαίτερα σε θέματα τα οποία δεν καλύπτονται από τη νομοθεσία και το καταστατικό της Εταιρείας, αλλήλα είναι απαραίτητα για την εύρυθμη και διαφανή λειτουργία της.

Βασικά στοιχεία του κανονισμού εσωτερικής λειτουργίας

- Δομή της Εταιρείας - Οργανόγραμμα
- Διοικητικό Συμβούλιο
- Πρόεδρος και Διευθύνων Σύμβουλος
- Υπηρεσία Εσωτερικού Ελέγχου εποπτευόμενη από μέλη του Δ.Σ. της εταιρείας
- Αντικείμενο και Διάρθρωση των Διευθύνσεων και Τμημάτων της Εταιρείας - Σχέσεις των υπηρεσιών μεταξύ τους και με τη Διοίκηση, στο οποίο αναφέρονται οι υπηρεσίες Εταιρικών Ανακοινώσεων και Εξυπηρέτησης Μετόχων
- Κανονισμοί λειτουργίας και διαδικασίες διεξαγωγής των εργασιών της Εταιρείας
- Διαδικασίες πρόσληψης και αξιολόγησης διευθυντικών στελεχών
- Συναλλαγές μελών Διοικητικού Συμβουλίου, Διευθυντικών Στελεχών προσώπων που έχουν ειδική σχέση με την Εταιρεία
- Συναλλαγές με συνδεδεμένες επιχειρήσεις

5.12 ΔΙΟΙΚΗΣΗ - ΔΙΕΥΘΥΝΣΗ ΕΤΑΙΡΕΙΑΣ

Η σύνθεση του Διοικητικού Συμβουλίου κατά την 31/12/2006 ήταν η ακόλουθη:

Νικόλαος Νιργιαννάκης	Πρόεδρος - Διευθύνων Σύμβουλος
Γεώργιος Σουβατζής	Αντιπρόεδρος
Νικόλαος Σταυρίδης	Μέλος
Μιχαήλ Κεφαλογιάννης	Μέλος
Νικόλαος Βλάχος	Μέλος
Σπυρίδων Ιγγλέζης	Μέλος
Ιωάννης Ρούσσος	Μέλος

Το Διοικητικό Συμβούλιο της INTEPTEK A.E. όπως εκλέχτηκε με την Έκτακτη Γενική Συνέλευση στις 14/2/2007 και συγκροτήθηκε σε σώμα με το υπ' αριθμόν 270 Πρακτικό της συνεδρίασης στις 14/2/2007 έχει ως ακολούθως:

Δημήτριος Κοντομνάς	Πρόεδρος
Γεώργιος Σουβατζής	Αντιπρόεδρος
Νικόλαος Νιργιαννάκης	Διευθύνων Σύμβουλος
Ηρακλής Φιδετζής	Μέλος
Ελένη Ξηνταράκου	Μέλος
Μιχαήλ Βλαβιανός	Μέλος
Ιωάννης Ρούσσος	Μέλος

Η θητεία του ανωτέρω Διοικητικού Συμβουλίου είναι πενταετής.

Μόνο εκτελεστικό μέλος του Δ.Σ. είναι ο κ. Νικόλαος Νιργιαννάκης.

Τα μη εκτελεστικά μέλη του Δ.Σ. είναι τέσσερα (4):

- Δημήτριος Κοντομηνάς
- Γεώργιος Σουβατζής
- Ηρακλής Φιδετζής
- Ελένη Ξηνταράκου

Τα ανεξάρτητα μη εκτελεστικά μέλη του Δ.Σ. είναι δύο (2):

- Μιχαήλ Βλαβιανός
- Ιωάννης Ρούσσοσ

Την Επιτροπή Εποπτείας Εσωτερικού Ελέγχου της εταιρείας την αποτελούν τα εξής μέλη του Δ.Σ.:

- Σουβατζής Γεώργιος
- Ξηνταράκου Ελένη

Η ιθαγένεια των μελών του Δ.Σ. είναι Ελληνική. Δεν υπάρχουν οικογενειακές σχέσεις μεταξύ των μελών του Δ.Σ. και των ασκούντων τη διοίκηση της εταιρείας. Πάγια πολιτική της εταιρείας είναι να μην διανέμει αμοιβές στα μέλη του Δ.Σ. για την ιδιότητά τους. Τα μέλη του Δ.Σ. δεν έχουν καταδικασθεί τελεσίδικα για πράξεις ατιμωτικές, οικονομικά εγκλήματα ή για υποθέσεις που αφορούν πτώχευση, εγκληματική πράξη και απαγόρευση άσκησης επιχειρηματικής δραστηριότητας, χρηματιστηριακών συναλλαγών, επαγγέλματος συμβούλου επενδύσεων, διευθυντικού στελέχους τραπεζών, ασφαλιστικών εταιρειών, χρηματιστηριακών εταιρειών κλπ. Τα Ανεξάρτητα Μη Εκτελεστικά Μέλη του Δ.Σ. δεν έχουν σχέσεις εξάρτησης με την εταιρεία ή με συνδεδεμένα με αυτή πρόσωπα.

Η εταιρεία εκπροσωπείται κυρίως από τους κ.κ. Δημήτριο Κοντομηνά, Νικόλαο Νιργιαννάκη, Γεώργιο Σουβατζή, Κωνσταντίνο Κώνστα, Γεώργιο Βασιλάκο, Θεοδώρα Τσοτάκη και Αθανασία Χριστοδουλάκη απάντων των ανωτέρω, ανά δύο από κοινού ενεργούντων, σύμφωνα με τα λεπτομερώς οριζόμενα στην υπ' αριθμόν 270/14.02.2007 απόφαση του Δ.Σ. της Εταιρείας.

Διευθύνων Σύμβουλος της εταιρείας είναι ο Κ. Νικόλαος Νιργιαννάκης, αναλυτής συστημάτων και προγραμματιστής (Edinburgh College of Commerce), ο οποίος διαθέτει πολυετή επιχειρηματική πείρα στο αντικείμενο. Υπεύθυνοι των επιμέρους διευθύνσεων της εταιρείας είναι οι ακόλουθοι :



Διεύθυνση Business Planning	Κωνσταντίνος Κώνστας Ηλεκτρονικός / ηλεκτρολόγος Northern London Polytechnic
Οικονομική Διεύθυνση	Γεώργιος Βασιλάκος Διοίκηση επιχειρήσεων Οικονομικό Πανεπιστήμιο Αθηνών (ΑΣΟΕΕ)
Διεύθυνση Καταναλωτικών Προϊόντων Διεύθυνση Πωλήσεων Καταναλωτικών Προϊόντων	Θεοδώρα Μιχαηλίδου Κωνσταντίνος Αντζουλίδης Bachelor of Science in Management University of Alfred (New York)
Διεύθυνση Προϊόντων Systems	Γεώργιος Δραμινός Ηλεκτρονικός / Μηχανολόγος Essex University
Διεύθυνση Πωλήσεων Systems	Νικόλαος Μαρκάκης Τεχνολόγος, Ηλεκτρολόγος / Μηχανικός ΤΕΙ Αθηνών
Διεύθυνση Επιχειρησιακών Λύσεων	Κυριάκος Ψωμαδέλης Ηλεκτρονικός ΤΕΙ Αθηνών
Διεύθυνση Τεχνικής Υποστήριξης	Θεόδωρος Ντινόπουλος Ηλεκτρονικός / Μηχανικός ΤΕΙ Λαρίσης
Διεύθυνση Marketing Καταναλωτικών Προϊόντων	Δημήτριος Μοσχοβάκος DEREE COLLEGE (Bachelor of Science in Business Administration)
Διεύθυνση Πωλήσεων Επαγγελματικών A/V	Εμμανουήλ Λυδάκης ΤΕΙ Αθηνών (Ηλεκτρονική Σχολή Τεχνολογικών Εφαρμογών)

Ομοίως η ιθαγένεια των ασκούντων τη διοίκηση της εταιρείας είναι Ελληνική, ενώ δεν έχουν καταδικασθεί τελεσίδικα για πράξεις ατιμωτικές, οικονομικά εγκλήματα ή για υποθέσεις που αφορούν πτώχευση, εγκληματική πράξη και απαγόρευση άσκησης επιχειρηματικής δραστηριότητας, χρηματιστηριακών συναλλαγών, επαγγέλματος συμβούλου επενδύσεων, διευθυντικού στελέχους τραπεζών, ασφαλιστικών εταιρειών, χρηματιστηριακών εταιρειών κλπ.

Από τα μέλη των διοικητικών οργάνων της εταιρείας, ο Διευθύνων Σύμβουλος κ. Ν. Νιργιαννάκης είχε στην κατοχή του 950 μετοχές της εταιρείας (την 31/12/2006).

Οι Αμοιβές (συνολικό κόστος μισθοδοσίας) των μελών διοίκησης και των διευθυντικών στελεχών από μισθωτές υπηρεσίες για την χρήση 2006 ανέρχονται σε 1.362.465,15€ καθώς και οι λοιπές παροχές ανέρχονται σε 77.495,00€.

5.13 ΟΡΓΑΝΩΤΙΚΗ ΔΟΜΗ ΚΑΙ ΟΡΓΑΝΟΓΡΑΜΜΑ

Η οργανωτική διάρθρωση της INTERTECH Α.Ε. εμφανίζεται στο ακόλουθο οργανόγραμμα:

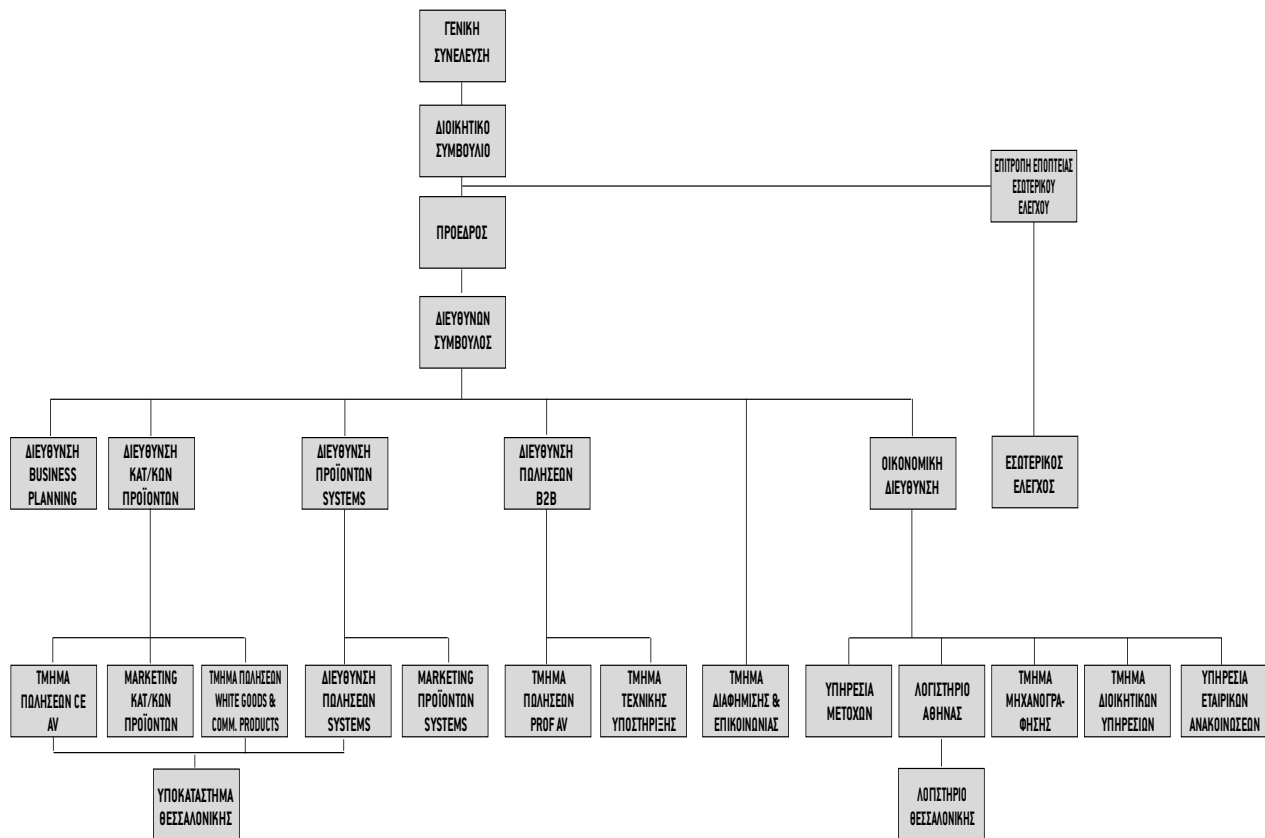



5.14 ΣΥΜΜΕΤΟΧΕΣ ΤΩΝ ΜΕΛΩΝ ΤΟΥ Δ.Σ.

ΚΑΙ ΤΩΝ ΚΥΡΙΩΝ ΜΕΤΟΧΩΝ ΣΤΟ ΔΙΟΙΚΗΤΙΚΟ ΣΥΜΒΟΥΛΙΟ

Ή ΚΑΙ ΣΤΟ ΜΕΤΟΧΙΚΟ ΚΕΦΑΛΑΙΟ ΑΛΛΩΝ ΕΤΑΙΡΕΙΩΝ (κατά την 31/12/2006)

ΜΕΛΗ ΤΟΥ Δ.Σ. ή ΚΥΡΙΟΙ ΜΕΤΟΧΟΙ*	Εταιρεία που συμμετέχει	Θέση στο Δ.Σ.	Ποσοστό Συμμετοχής	
Γεώργιος Σουβατζής	ΔΕΜΚΟ ΕΠΕΝΔΥΤΙΚΗ ΚΑΙ ΕΜΠΟΡΙΚΗ ΑΝΩΝΥΜΗ ΕΤΑΙΡΕΙΑ	Διευθύνων Σύμβουλος	-	
	ΚΟΝΤΙΝΕΝΤΑΛ ΑΝΩΝΥΜΟΣ ΑΝΤΑΣΦΑΛΙΣΤΙΚΗ ΕΠΕΝΔΥΤΙΚΗ ΚΑΙ ΕΜΠΟΡΙΚΗ ΕΤΑΙΡΕΙΑ	Αντιπρόεδρος	-	
	ΔΙΕΥΡΟΠΑΪΚΗ ΕΛΛΗΝΙΚΗ ΕΤΑΙΡΙΑ ΕΠΕΝΔΥΣΕΩΝ - ΟΙΚΟΝΟΜΟΤΕΧΝΙΚΩΝ ΜΕΛΕΤΩΝ - ΤΟΥΡΙΣΤΙΚΩΝ ΚΑΙ ΕΜΠΟΡΙΚΩΝ ΕΠΙΧΕΙΡΗΣΕΩΝ Α.Ε.	Διευθύνων Σύμβουλος	-	
	ΙΝΤΕΡΤΕΚ ΑΝΩΝΥΜΟΣ ΕΤΑΙΡΙΑ - ΔΙΕΘΝΕΙΣ ΤΕΧΝΟΛΟΓΙΕΣ	Αντιπρόεδρος	-	
	ΙΝΤΕΡΤΕΚ ΑΕΡΟΠΟΡΙΚΕΣ & ΤΟΥΡΙΣΤΙΚΕΣ ΕΠΙΧΕΙΡΗΣΕΙΣ, ΕΛΛΗΝΙΚΗ ΑΝΩΝΥΜΟΣ ΕΤΑΙΡΕΙΑ	Αντιπρόεδρος	-	
	ΙΝΤΕΡΤΕΚ ΕΛΙΚΟΠΤΕΡΑ ΕΛΛΗΝΙΚΗ ΑΝΩΝΥΜΗ ΕΤΑΙΡΕΙΑ ΑΕΡΟΠΟΡΙΚΩΝ ΜΕΤΑΦΟΡΩΝ	Αντιπρόεδρος	-	
	ΙΝΤΕΡΒΙΣΤΑ ΑΝΩΝΥΜΗ ΕΤΑΙΡΕΙΑ ΚΑΤΑΣΚΕΥΩΝ ΚΑΙ ΔΙΑΧΕΙΡΙΣΗΣ ΚΤΙΡΙΩΝ	Πρόεδρος	-	
	CAFÉ PLAZA ΧΩΡΟΙ ΕΣΤΙΑΣΕΩΣ & ΑΝΑΨΥΧΗΣ Α.Ε.	Πρόεδρος	-	
	ΑΙΓΛΗ ΧΩΡΟΙ ΕΣΤΙΑΣΕΩΣ & ΑΝΑΨΥΧΗΣ Α.Ε.	Αντιπρόεδρος	-	
	ΜΕΔΙΤΕΡΡΑΝΕΑΝ ΦΑΡΜ - ΤΥΠΟΠΟΙΗΣΗ ΚΑΙ ΕΜΠΟΡΙΑ ΒΙΟΛΟΓΙΚΩΝ ΠΡΟΪΟΝΤΩΝ ΑΝΩΝΥΜΟΣ ΕΤΑΙΡΙΑ	Πρόεδρος	-	
	ΜΠΕΣΤΛΑΪΝ CARDS ΠΑΡΟΧΗ ΟΙΚΟΝΟΜΙΚΩΝ ΥΠΗΡΕΣΙΩΝ ΑΝΩΝΥΜΗ ΕΤΑΙΡΙΑ	Αντιπρόεδρος	-	
	ΜΠΕΣΤΛΑΪΝ ΑΝΩΝΥΜΗ ΕΤΑΙΡΙΑ ΔΙΑΝΟΜΗΣ ΑΣΦΑΛΙΣΤΙΚΩΝ ΚΑΙ ΧΡΗΜΑΤΟΟΙΚΟΝΟΜΙΚΩΝ ΠΡΟΪΟΝΤΩΝ	Πρόεδρος	-	
	ΚΡΕΤΑ ΟΛΥΜΠΙΑΣ ΟΙΝΟΠΟΙΗΤΙΚΗ, ΓΕΩΡΓΙΚΗ, ΒΙΟΜΗΧΑΝΙΚΗ ΑΝΩΝΥΜΗ ΕΤΑΙΡΕΙΑ	Πρόεδρος	-	
	D.C. MEDICAL ΑΝΩΝΥΜΗ ΕΤΑΙΡΙΑ ΔΙΑΧΕΙΡΙΣΗΣ ΔΕΥΤΕΡΟΒΑΘΜΙΩΝ ΥΠΗΡΕΣΙΩΝ ΥΓΕΙΑΣ	Αντιπρόεδρος	-	
	ΙΝΤΕΡΤΙΜΕ ΙΔΙΩΤΙΚΗ ΕΠΙΧΕΙΡΗΣΗ ΠΑΡΟΧΗΣ ΥΠΗΡΕΣΙΩΝ ΑΣΦΑΛΕΙΑΣ ΑΝΩΝΥΜΗ ΕΤΑΙΡΙΑ	Πρόεδρος	-	
		Διευθύνων Σύμβουλος	-	
	Νικόλαος Σταυρίδης	ΔΕΜΚΟ ΕΠΕΝΔΥΤΙΚΗ ΚΑΙ ΕΜΠΟΡΙΚΗ ΑΝΩΝΥΜΗ ΕΤΑΙΡΕΙΑ	Μέλος	-
		ΔΙΕΥΡΟΠΑΪΚΗ ΕΛΛΗΝΙΚΗ ΕΤΑΙΡΙΑ ΕΠΕΝΔΥΣΕΩΝ - ΟΙΚΟΝΟΜΟΤΕΧΝΙΚΩΝ ΜΕΛΕΤΩΝ - ΤΟΥΡΙΣΤΙΚΩΝ ΚΑΙ ΕΜΠΟΡΙΚΩΝ ΕΠΙΧΕΙΡΗΣΕΩΝ Α.Ε.	Πρόεδρος	-
		ΙΝΤΕΡΤΕΚ ΑΝΩΝΥΜΟΣ ΕΤΑΙΡΙΑ - ΔΙΕΘΝΕΙΣ ΤΕΧΝΟΛΟΓΙΕΣ	Μέλος	-
		ΚΟΝΤΙΝΕΝΤΑΛ ΑΝΩΝΥΜΟΣ ΑΝΤΑΣΦΑΛΙΣΤΙΚΗ ΕΠΕΝΔΥΤΙΚΗ ΚΑΙ ΕΜΠΟΡΙΚΗ ΕΤΑΙΡΕΙΑ	Αντιπρόεδρος	-
ΙΝΤΕΡΤΕΚ ΑΕΡΟΠΟΡΙΚΕΣ & ΤΟΥΡΙΣΤΙΚΕΣ ΕΠΙΧΕΙΡΗΣΕΙΣ, ΕΛΛΗΝΙΚΗ ΑΝΩΝΥΜΟΣ ΕΤΑΙΡΕΙΑ		Μέλος	-	
ΙΝΤΕΡΤΕΚ ΕΛΙΚΟΠΤΕΡΑ ΕΛΛΗΝΙΚΗ ΑΝΩΝΥΜΗ ΕΤΑΙΡΕΙΑ ΑΕΡΟΠΟΡΙΚΩΝ ΜΕΤΑΦΟΡΩΝ		Μέλος	-	
ΙΝΤΕΡΒΙΣΤΑ ΑΝΩΝΥΜΗ ΕΤΑΙΡΕΙΑ ΚΑΤΑΣΚΕΥΩΝ ΚΑΙ ΔΙΑΧΕΙΡΙΣΗΣ ΚΤΙΡΙΩΝ		Μέλος	-	
ΚΟΣΜΟΤΕΛ.ΚΟ ΘΗΛΕΠΙΚΟΙΝΩΝΙΑΚΕΣ ΥΠΗΡΕΣΙΕΣ ΑΝΩΝΥΜΟΣ ΕΤΑΙΡΕΙΑ		Πρόεδρος	-	
ΝΕΦΤΟΝ ΕΜΠΟΡΙΑ ΗΛΕΚΤΡΙΚΩΝ ΣΥΣΚΕΥΩΝ ΚΑΙ ΣΥΣΤΗΜΑΤΩΝ ΠΛΗΡΟΦΟΡΙΚΗΣ Α.Ε.		Πρόεδρος	-	
ΤΖΟΝΤΙ ΜΟΝΟΠΡΟΣΩΠΗ ΝΑΥΤΙΛΙΑΚΗ Ε.Π.Ε.		Διαχειριστής	-	
Μιχαήλ Κεφαλογιάννης		ΝΕΦΤΟΝ ΕΜΠΟΡΙΑ ΗΛΕΚΤΡΙΚΩΝ ΣΥΣΚΕΥΩΝ ΚΑΙ ΣΥΣΤΗΜΑΤΩΝ ΠΛΗΡΟΦΟΡΙΚΗΣ Α.Ε.	Αντιπρόεδρος	-
		ΔΕΜΚΟ ΕΠΕΝΔΥΤΙΚΗ ΚΑΙ ΕΜΠΟΡΙΚΗ ΑΝΩΝΥΜΗ ΕΤΑΙΡΕΙΑ	Μέλος	-
	ΚΟΝΤΙΝΕΝΤΑΛ ΑΝΩΝΥΜΟΣ ΑΝΤΑΣΦΑΛΙΣΤΙΚΗ ΕΠΕΝΔΥΤΙΚΗ ΚΑΙ ΕΜΠΟΡΙΚΗ ΕΤΑΙΡΕΙΑ	Μέλος	-	

	INTERJET ΑΕΡΟΠΟΡΙΚΕΣ & ΤΟΥΡΙΣΤΙΚΕΣ ΕΠΙΧΕΙΡΗΣΕΙΣ, ΕΛΛΗΝΙΚΗ ΑΝΩΝΥΜΟΣ ΕΤΑΙΡΕΙΑ	Αντιπρόεδρος	-
	INTERJET ΕΛΙΚΟΠΤΕΡΑ ΕΛΛΗΝΙΚΗ ΑΝΩΝΥΜΗ ΕΤΑΙΡΕΙΑ ΑΕΡΟΠΟΡΙΚΩΝ ΜΕΤΑΦΟΡΩΝ	Αντιπρόεδρος	-
	COSMOTELCO ΘΗΛΕΠΙΚΟΙΝΩΝΙΑΚΕΣ ΥΠΗΡΕΣΙΕΣ ΑΝΩΝΥΜΟΣ ΕΤΑΙΡΕΙΑ	Αντιπρόεδρος	-
	INTERVISTA ΑΝΩΝΥΜΗ ΕΤΑΙΡΕΙΑ ΚΑΤΑΣΚΕΥΩΝ ΚΑΙ ΔΙΑΧΕΙΡΙΣΗΣ ΚΤΙΡΙΩΝ	Αντιπρόεδρος	-
	ΚΟΤΙΝΟΣ ΕΚΔΟΣΕΙΣ ΕΚΤΥΠΩΣΕΙΣ & ΕΜΠΟΡΙΑ ΒΙΒΛΙΩΝ Α.Ε.	Μέλος	-
	CAFÉ PLAZA ΧΩΡΟΙ ΕΣΤΙΑΣΕΩΣ & ΑΝΑΨΥΧΗΣ Α.Ε.	Μέλος	-
	ΑΙΓΛΗ ΧΩΡΟΙ ΕΣΤΙΑΣΕΩΣ & ΑΝΑΨΥΧΗΣ Α.Ε.	Μέλος	-
	ΔΙΕΥΡΩΠΑΪΚΗ ΕΛΛΗΝΙΚΗ ΕΤΑΙΡΙΑ ΕΠΕΝΔΥΣΕΩΝ - ΟΙΚΟΝΟΜΟΤΕΧΝΙΚΩΝ ΜΕΛΕΤΩΝ - ΤΟΥΡΙΣΤΙΚΩΝ ΚΑΙ ΕΜΠΟΡΙΚΩΝ ΕΠΙΧΕΙΡΗΣΕΩΝ Α.Ε.	Αντιπρόεδρος	-
	ΚΡΕΤΑ ΟΛΥΜΠΙΑΣ ΟΙΝΟΠΟΙΗΤΙΚΗ, ΓΕΩΡΓΙΚΗ, ΒΙΟΜΗΧΑΝΙΚΗ ΑΝΩΝΥΜΗ ΕΤΑΙΡΕΙΑ	Αντιπρόεδρος	-
	INTERTEK ΑΝΩΝΥΜΟΣ ΕΤΑΙΡΙΑ - ΔΙΕΘΝΕΙΣ ΤΕΧΝΟΛΟΓΙΕΣ	Μέλος	-
	NEW MELLON ASSET AND WEALTH MANAGEMENT ΑΝΩΝΥΜΟΣ ΕΤΑΙΡΙΑ ΠΑΡΟΧΗΣ ΕΠΕΝΔΥΤΙΚΩΝ ΥΠΗΡΕΣΙΩΝ	Μέλος	-
Νικόλαος Βλάχος	ΚΒ IMPULS HELLAS ΑΝΩΝΥΜΗ ΕΤΑΙΡΙΑ ΥΛΙΚΩΝ ΚΑΙ ΥΠΗΡΕΣΙΩΝ ΘΗΛΕΠΙΚΟΙΝΩΝΙΩΝ	Πρόεδρος	-
	COSMOTELCO ΘΗΛΕΠΙΚΟΙΝΩΝΙΑΚΕΣ ΥΠΗΡΕΣΙΕΣ ΑΝΩΝΥΜΟΣ ΕΤΑΙΡΕΙΑ	Διευθύνων Σύμβουλος	-
Σπυρίδων Ιγγλέζης	ALPI ΕΚΜΕΤΑΛΛΕΥΣΗ ΑΚΙΝΗΤΩΝ Α.Ε.	Μέλος	-
	ΚΑΛΙΣΤΑ ΑΝΕ	Μέλος	-
	ΝΑΥΤΙΛΟΣ ΝΕΠΑ	Αντιπρόεδρος	-
Ιωάννης Ρούσσος	ΡΟΥΣΣΟΣ & ΣΙΑ ΕΕ		57%
COSMOTELCO ΘΗΛΕΠΙΚΟΙΝΩΝΙΑΚΕΣ ΥΠΗΡΕΣΙΕΣ Α.Ε.	ΚΒ IMPULS HELLAS ΑΝΩΝΥΜΗ ΕΤΑΙΡΙΑ ΥΛΙΚΩΝ ΚΑΙ ΥΠΗΡΕΣΙΩΝ ΘΗΛΕΠΙΚΟΙΝΩΝΙΩΝ		100%
	ΝΕΦΤΟΝ ΔΟΟ ΣΚΟΠΙΩΝ		40%
ΔΕΜΚΟ ΕΠΕΝΔΥΤΙΚΗ ΚΑΙ ΕΜΠΟΡΙΚΗ ΑΝΩΝΥΜΗ ΕΤΑΙΡΕΙΑ	ΚΟΝΤΙΝΕΝΤΑΛ ΑΝΩΝΥΜΗ ΑΝΤΑΦΘΑΛΙΣΤΙΚΗ ΕΠΕΝΔΥΤΙΚΗ ΚΑΙ ΕΜΠΟΡΙΚΗ ΕΤΑΙΡΙΑ		99,485%
	INTERJET ΑΕΡΟΠΟΡΙΚΕΣ ΚΑΙ ΤΟΥΡΙΣΤΙΚΕΣ ΕΠΙΧΕΙΡΗΣΕΙΣ ΕΛΛΗΝΙΚΗ ΑΝΩΝΥΜΟΣ ΕΤΑΙΡΙΑ		93,29%
	INTERJET ΕΛΙΚΟΠΤΕΡΑ ΕΛΛΗΝΙΚΗ ΑΝΩΝΥΜΗ ΕΤΑΙΡΙΑ ΑΕΡΟΠΟΡΙΚΩΝ ΜΕΤΑΦΟΡΩΝ		48,91%
	INTERTEL SERVICES, ΣΥΣΤΗΜΑΤΑ ΗΛΕΚΤΡΟΝΙΚΩΝ ΚΑΙ ΕΠΙΚΟΙΝΩΝΙΑΣ ΑΝΩΝΥΜΗ ΕΤΑΙΡΙΑ		100%
	INTERVISTA ΑΝΩΝΥΜΗ ΕΤΑΙΡΙΑ ΚΑΤΑΣΚΕΥΩΝ ΚΑΙ ΔΙΑΧΕΙΡΙΣΗΣ ΚΤΙΡΙΩΝ		100%
	COSMOTELCO ΘΗΛΕΠΙΚΟΙΝΩΝΙΑΚΕΣ ΥΠΗΡΕΣΙΕΣ ΑΝΩΝΥΜΟΣ ΕΤΑΙΡΙΑ		25,97%
	CAFÉ PLAZA ΧΩΡΟΙ ΕΣΤΙΑΣΕΩΣ & ΑΝΑΨΥΧΗΣ Α.Ε.		100%
	ΑΙΓΛΗ ΧΩΡΟΙ ΕΣΤΙΑΣΕΩΣ & ΑΝΑΨΥΧΗΣ ΑΝΩΝΥΜΟΣ ΕΤΑΙΡΙΑ		100%
	ΣΙΓΜΑ ΝΕΤ ΕΜΠΟΡΙΑ ΗΛΕΚΤΡΙΚΩΝ ΣΥΣΚΕΥΩΝ ΚΑΙ ΣΥΣΤΗΜΑΤΩΝ ΠΛΗΡΟΦΟΡΙΚΗΣ ΑΝΩΝΥΜΟΣ ΕΤΑΙΡΙΑ		100%
	MEDITERRANEAN FARM - ΤΥΠΟΠΟΙΗΣΗ ΚΑΙ ΕΜΠΟΡΙΑ ΒΙΟΛΟΓΙΚΩΝ ΠΡΟΪΟΝΤΩΝ ΑΝΩΝΥΜΟΣ ΕΤΑΙΡΙΑ		78%
	ΜΕΓΑΤΡΑΣΤ ΟΛΥΜΠΙΑΚΗ ΧΡΗΜΑΤΙΣΤΗΡΙΑΚΗ ΑΕΠΕΥ		16,72%
	ΜΠΕΣΤΛΑΪΝ CARDS ΠΑΡΟΧΗ ΟΙΚΟΝΟΜΙΚΩΝ ΥΠΗΡΕΣΙΩΝ ΑΝΩΝΥΜΗ ΕΤΑΙΡΙΑ		100%
	NEW MELLON ASSET AND WEALTH MANAGEMENT ΑΝΩΝΥΜΟΣ ΕΤΑΙΡΙΑ ΠΑΡΟΧΗΣ ΕΠΕΝΔΥΤΙΚΩΝ ΥΠΗΡΕΣΙΩΝ		88%
	ΚΡΕΤΑ ΟΛΥΜΠΙΑΣ ΟΙΝΟΠΟΙΗΤΙΚΗ, ΓΕΩΡΓΙΚΗ, ΒΙΟΜΗΧΑΝΙΚΗ ΑΝΩΝΥΜΗ ΕΤΑΙΡΕΙΑ		66,49%
	D.C. MEDICAL ΑΝΩΝΥΜΗ ΕΤΑΙΡΙΑ ΔΙΑΧΕΙΡΙΣΗΣ ΔΕΥΤΕΡΟΒΑΘΜΙΩΝ ΥΠΗΡΕΣΙΩΝ ΥΓΕΙΑΣ		99,995%
	INTERTEK ΑΝΩΝΥΜΟ ΕΤΑΙΡΙΑ - ΔΙΕΘΝΕΙΣ ΤΕΧΝΟΛΟΓΙΕΣ		4,985%
	INTERTIME ΙΔΙΩΤΙΚΗ ΕΠΙΧΕΙΡΗΣΗ ΠΑΡΟΧΗΣ ΥΠΗΡΕΣΙΩΝ ΑΣΦΑΛΕΙΑΣ ΑΝΩΝΥΜΗ ΕΤΑΙΡΙΑ		0,05%



Συμμετοχές των Μελών του Δ.Σ. (όπως εκλέχθηκε με την Ε.Γ. Συνέλευση της 14/2/2007) στο Δ.Σ. ή στο μετοχικό κεφάλαιο άλλων εταιρειών.

ΜΕΛΗ ΤΟΥ Δ.Σ. ή ΚΥΡΙΟΙ ΜΕΤΟΧΟΙ*	Εταιρεία που συμμετέχει	Θέση στο Δ.Σ.	Ποσοστό Συμμετοχής
Δημήτριος Κοντομηνάς	ΔΕΜΚΟ ΕΠΕΝΔΥΤΙΚΗ ΚΑΙ ΕΜΠΟΡΙΚΗ ΑΝΩΝΥΜΗ ΕΤΑΙΡΕΙΑ	Πρόεδρος	78,362%
	ΔΙΕΥΡΩΠΑΪΚΗ ΕΛΛΗΝΙΚΗ ΕΤΑΙΡΙΑ ΕΠΕΝΔΥΣΕΩΝ - ΟΙΚΟΝΟΜΟΤΕΧΝΙΚΩΝ ΜΕΛΕΤΩΝ - ΤΟΥΡΙΣΤΙΚΩΝ ΚΑΙ ΕΜΠΟΡΙΚΩΝ ΕΠΙΧΕΙΡΗΣΕΩΝ Α.Ε.		99,897%
	ΙΝΤΕΡΤΕΚ ΑΝΩΝΥΜΟΣ ΕΤΑΙΡΙΑ - ΔΙΕΘΝΕΙΣ ΤΕΧΝΟΛΟΓΙΕΣ	Πρόεδρος	44,364%
	COSMOTELCO ΤΗΛΕΠΙΚΟΙΝΩΝΙΑΚΕΣ ΥΠΗΡΕΣΙΕΣ ΑΝΩΝΥΜΟΣ ΕΤΑΙΡΙΑ	Πρόεδρος	72,16%
	SUPERNET ΓΕΩΡΓΙΚΕΣ, ΚΤΗΝΟΤΡΟΦΙΚΕΣ, ΒΙΟΤΕΧΝΙΚΕΣ ΚΑΙ ΕΜΠΟΡΙΚΕΣ ΕΠΙΧΕΙΡΗΣΕΙΣ Α.Ε.	100%	
	ΝΕΦΤΟΝ ΕΜΠΟΡΙΑ ΗΛΕΚΤΡΙΚΩΝ ΣΥΣΚΕΥΩΝ ΚΑΙ ΣΥΣΤΗΜΑΤΩΝ ΠΛΗΡΟΦΟΡΙΚΗΣ Α.Ε.	Πρόεδρος	100%
	ΙΝΤΕΡΤΙΜΕ ΙΔΙΩΤΙΚΗ ΕΠΙΧΕΙΡΗΣΗ ΠΑΡΟΧΗΣ ΥΠΗΡΕΣΙΩΝ ΑΣΦΑΛΕΙΑΣ ΑΝΩΝΥΜΗ ΕΤΑΙΡΙΑ		99,95%
	ALPHA ΔΟΥΡΥΦΟΡΙΚΗ ΤΗΛΕΟΡΑΣΗ Α.Ε.	Πρόεδρος	24,737%
	ALPHA ENTERTAINMENT Α.Ε.		25%
	ALPHA ΡΑΔΙΟΦΩΝΙΚΗ Α.Ε.		10,608%
	SOLECASTLE INVESTMENTS LIMITED		1,96%
	DALANTEL LTD		100%
	GAMMAFOS LTD		80%
	INTERCAPITAL TRUST LTD		100%
	CAROTHERS TRADING LTD		100%
	EUROPOLITAN INVESTMENTS CORPORATION S.A.		100%
	AUTOCONTROL HOLDING S.A.		100%
	ALPHA ΨΗΦΙΑΚΗ ΣΥΝΘΕΣΙΣ Α.Ε.		55,73%
	LOYALTY POWER S.A.		100%
	ΟΡΓΑΝΩΣΙΣ ΤΑΜΠΟΥΡΑ ΕΚΔΟΤΙΚΗ Ε.Π.Ε.		22%
	ΕΥΡΩΣΥΜΒΟΥΛΟΙ Α.Ε.		11,35%
	ΑΙΓΛΗ ΧΩΡΟΙ ΕΣΤΙΑΣΕΩΣ & ΑΝΑΨΥΧΗΣ ΑΝΩΝΥΜΗ ΕΤΑΙΡΙΑ	Πρόεδρος	-
	NEW MELLON ASSET AND WEALTH MANAGEMENT ΑΝΩΝΥΜΟΣ ΕΤΑΙΡΙΑ ΠΑΡΟΧΗΣ ΕΠΕΝΔΥΤΙΚΩΝ ΥΠΗΡΕΣΙΩΝ	Πρόεδρος	-
	D.C. MEDICAL ΑΝΩΝΥΜΗ ΕΤΑΙΡΙΑ ΔΙΑΧΕΙΡΙΣΗΣ ΔΕΥΤΕΡΟΒΑΘΜΙΩΝ ΥΠΗΡΕΣΙΩΝ ΥΓΕΙΑΣ	Πρόεδρος	-
	ΔΟΥΡΥΦΟΡΙΚΕΣ ΕΦΑΡΜΟΓΕΣ ΑΝΩΝΥΜΗ ΕΤΑΙΡΕΙΑ ΔΙΚΤΥΑΚΩΝ ΚΑΙ ΔΟΥΡΥΦΟΡΙΚΩΝ ΥΠΗΡΕΣΙΩΝ ΚΑΙ ΥΛΙΚΩΝ	Πρόεδρος	-
	ΚΒ IMPULS HELLAS ΑΝΩΝΥΜΗ ΕΤΑΙΡΙΑ ΥΛΙΚΩΝ ΚΑΙ ΥΠΗΡΕΣΙΩΝ ΤΗΛΕΠΙΚΟΙΝΩΝΙΩΝ	Πρόεδρος	-
Ηρακλής Φιδετζής	ΔΕΜΚΟ ΕΠΕΝΔΥΤΙΚΗ ΚΑΙ ΕΜΠΟΡΙΚΗ ΑΝΩΝΥΜΗ ΕΤΑΙΡΕΙΑ	Αντιπρόεδρος	-
	ΙΝΤΕΡΤΕΚ ΑΝΩΝΥΜΟΣ ΕΤΑΙΡΙΑ - ΔΙΕΘΝΕΙΣ ΤΕΧΝΟΛΟΓΙΕΣ	Μέλος	-
	COSMOTELCO ΤΗΛΕΠΙΚΟΙΝΩΝΙΑΚΕΣ ΥΠΗΡΕΣΙΕΣ ΑΝΩΝΥΜΟΣ ΕΤΑΙΡΕΙΑ	Αντιπρόεδρος	-
	ΝΕΦΤΟΝ ΕΜΠΟΡΙΑ ΗΛΕΚΤΡΙΚΩΝ ΣΥΣΚΕΥΩΝ ΚΑΙ ΣΥΣΤΗΜΑΤΩΝ ΠΛΗΡΟΦΟΡΙΚΗΣ Α.Ε.	Αντιπρόεδρος	-
	ΔΟΥΡΥΦΟΡΙΚΕΣ ΕΦΑΡΜΟΓΕΣ ΑΝΩΝΥΜΗ ΕΤΑΙΡΕΙΑ ΔΙΚΤΥΑΚΩΝ ΚΑΙ ΔΟΥΡΥΦΟΡΙΚΩΝ ΥΠΗΡΕΣΙΩΝ ΚΑΙ ΥΛΙΚΩΝ	Αντιπρόεδρος	-
	ΚΒ IMPULS HELLAS ΑΝΩΝΥΜΗ ΕΤΑΙΡΙΑ ΥΛΙΚΩΝ ΚΑΙ ΥΠΗΡΕΣΙΩΝ ΤΗΛΕΠΙΚΟΙΝΩΝΙΩΝ	Αντιπρόεδρος	-
	Ελένη Ξενταράκου	ΔΙΕΥΡΩΠΑΪΚΗ ΕΛΛΗΝΙΚΗ ΕΤΑΙΡΙΑ ΕΠΕΝΔΥΣΕΩΝ - ΟΙΚΟΝΟΜΟΤΕΧΝΙΚΩΝ ΜΕΛΕΤΩΝ - ΤΟΥΡΙΣΤΙΚΩΝ ΚΑΙ ΕΜΠΟΡΙΚΩΝ ΕΠΙΧΕΙΡΗΣΕΩΝ Α.Ε.	Μέλος
ΙΝΤΕΡΤΕΚ ΑΝΩΝΥΜΟΣ ΕΤΑΙΡΙΑ - ΔΙΕΘΝΕΙΣ ΤΕΧΝΟΛΟΓΙΕΣ		Μέλος	-
ΚΟΝΤΙΝΕΝΤΑΛ ΑΝΩΝΥΜΟΣ ΑΝΤΑΣΦΑΛΙΣΤΙΚΗ ΕΠΕΝΔΥΤΙΚΗ ΚΑΙ ΕΜΠΟΡΙΚΗ ΕΤΑΙΡΕΙΑ		Μέλος	-

INTERTEL SERVICES, ΣΥΣΤΗΜΑΤΑ ΗΛΕΚΤΡΟΝΙΚΩΝ ΚΑΙ ΕΠΙΚΟΙΝΩΝΙΑΣ ΑΝΩΝΥΜΗ ΕΤΑΙΡΙΑ	Μέλος	-
INTERVISTA ΑΝΩΝΥΜΗ ΕΤΑΙΡΙΑ ΚΑΤΑΣΚΕΥΩΝ ΚΑΙ ΔΙΑΧΕΙΡΙΣΗΣ ΚΤΙΡΙΩΝ	Μέλος	-
ΣΙΓΜΑ ΝΕΤ ΕΜΠΟΡΙΑ ΗΛΕΚΤΡΙΚΩΝ ΣΥΣΚΕΥΩΝ ΚΑΙ ΣΥΣΤΗΜΑΤΩΝ ΠΛΗΡΟΦΟΡΙΚΗΣ ΑΝΩΝΥΜΟΣ ΕΤΑΙΡΙΑ	Αντιπρόεδρος	-
ΜΠΕΣΤΛΑΪΝ CARDS ΠΑΡΟΧΗ ΟΙΚΟΝΟΜΙΚΩΝ ΥΠΗΡΕΣΙΩΝ ΑΝΩΝΥΜΗ ΕΤΑΙΡΙΑ	Μέλος	-
ΜΠΕΣΤΛΑΪΝ ΑΝΩΝΥΜΗ ΕΤΑΙΡΙΑ ΔΙΑΝΟΜΗΣ ΑΣΦΑΛΙΣΤΙΚΩΝ ΚΑΙ ΧΡΗΜΑΤΟΟΙΚΟΝΟΜΙΚΩΝ ΠΡΟΪΟΝΤΩΝ	Μέλος	-
INTERSITE ΟΙΚΟΔΟΜΙΚΗ ΕΜΠΟΡΙΚΗ ΚΑΤΑΣΚΕΥΑΣΤΙΚΗ ΑΝΩΝΥΜΗ ΕΤΑΙΡΕΙΑ	Μέλος	-

5.15 ΑΠΑΣΧΟΛΟΥΜΕΝΟ ΠΡΟΣΩΠΙΚΟ

Στην Εταιρεία απασχολούνται σήμερα συνολικά 134 άτομα, 74 από τα οποία είναι διοικητικό προσωπικό, 31 είναι εξειδικευμένοι πωλητές, ενώ άλλα 29 άτομα ασχολούνται με το τμήμα της τεχνικής υποστήριξης και του service. Η εξέλιξη του προσωπικού της εταιρείας μέσα στην τριετία 2004-2006 έχει ως εξής:

	2004	2005	2006
Διοικητικοί	66	71	74
Πωλητές	29	28	31
Τεχνικοί	32	34	29
Σύνολο	127	133	134

Πολιτική της εταιρείας είναι η συμπίεση των λειτουργικών δαπανών και στο θέμα του προσωπικού με την σωστότερη χρησιμοποίηση των ανθρώπινων πόρων, αλλά παράλληλα την ικανοποίηση των εργαζομένων σε αυτή. Η εταιρεία αποδίδει ιδιαίτερη σημασία στο ανθρώπινο δυναμικό της. Γι αυτό διασφαλίζει καλές συνθήκες εργασίας για το προσωπικό μέσα σε ιδανικό εργασιακό περιβάλλον. Παράλληλα, φροντίζει να εφαρμόζει αξιολογικά κριτήρια για την εξέλιξη του προσωπικού της.

Σημειώνεται ότι η INTERTECH έχει συνάψει ομαδικό ασφαλιστήριο για το προσωπικό της με την INTERAMΕΡΙΚΑΝ ΕΛΛΗΝΙΚΗ ΑΣΦΑΛΙΣΤΙΚΗ ΕΤΑΙΡΕΙΑ ΖΩΗΣ Α.Ε., για ασφάλεια ζωής-θανάτου, ευρεία νοσοκομειακή περίθαλψη και εξωνοσοκομειακές παροχές, διάρκειας από 01/06/2006 έως 31/05/2007.

ΚΑΤΑΛΟΓΟΣ ΥΠΟΧΡΕΩΝ ΠΡΟΣΩΠΩΝ

(σύμφωνα με το άρθρο 13, παρ.3 του Νόμου 3340/05)

Κοντομνός Δημήτριος	Πρόεδρος Δ.Σ.
Νιργιαννάκης Νικόλαος	Διευθύνων Σύμβουλος
Βασιλιάκος Γεώργιος	Διευθυντής Οικονομικών Υπηρεσιών
Τσοτάκη Θεοδώρα	Προϊσταμένη Λογιστηρίου
Σκεπαριά Ελένη	Προϊσταμένη Υπηρεσίας Εξυπηρέτησης Μετόχων
Φουναργιωτάκη Ευαγγελία	Υπεύθυνη Εσωτερικού Ελέγχου
Μανδρίδης Ιωάννης	Ορκωτός Ελεγκτής
Βεκρής Νικόλαος	Νομικός Σύμβουλος
Ρούσσο Ιωάννης	Μέλος Δ.Σ. μη εκτελεστικό
Σουβατζής Γεώργιος	Αντιπρόεδρος Δ.Σ.
Ξηνταράκου Ελένη	Μέλος Δ.Σ. μη εκτελεστικό
Φιδετζής Ηρακλής	Μέλος Δ.Σ. μη εκτελεστικό
Βλαβιανός Μιχαήλ	Μέλος Δ.Σ. μη εκτελεστικό

Υπόχρεα είναι και τα φυσικά ή νομικά πρόσωπα που έχουν στενό δεσμό με τα παραπάνω πρόσωπα.



6

τάσεις, προοπτικές και στόχοι

6.1 Η ΣΗΜΕΡΙΝΗ ΚΑΤΑΣΤΑΣΗ

Ο χώρος στον οποίο δραστηριοποιείται η INTEPTEK καλύπτει ευρύτατο φάσμα ηλεκτρονικών προϊόντων και υπηρεσιών, οι οποίες απευθύνονται τόσο στον επαγγελματία, όσο και στον απλό καταναλωτή.

Ο κλάδος Αυτοματισμού Γραφείου είναι μια αγορά με μεγάλη δυναμική πωλήσεων στην Ελλάδα, ιδιαίτερα μετά τη στροφή των χρηστών από τα συμβατικά αναλογικά μηχανήματα στις ψηφιακές πολυσυσκευές νέας γενιάς.

Οι Τηλεπικοινωνίες συνεχίζουν τη ραγδαία ανάπτυξή τους στη χώρα μας, μετά την απελευθέρωσή τους, τον Ιανουάριο του 2001, την εκχώρηση αδειών σε εναλλακτικούς παρόχους υπηρεσιών (που σταδιακά ενώνουν τις δυνάμεις τους, προκειμένου να ενισχύσουν τη θέση τους) και την καθιέρωση της φορητότητας σε σταθερή και κινητή τηλεφωνία. Βρισκόμαστε δε, στην απαρχή μιας νέας εποχής, κατά την οποία θα παρέχονται συνδυασμένες υπηρεσίες Internet, κινητής/σταθερής τηλεφωνίας και τηλεόρασης από τον ίδιο πάροχο.

Τέλος, στους δυο σημαντικότερους τομείς καταναλωτικών προϊόντων, στις τηλεοράσεις και τις φωτογραφικές μηχανές, οι αλλαγές είναι σαρωτικές: στον τομέα των τηλεοράσεων έχουμε πλέον την επικράτηση των επίπεδων οθονών τεχνολογίας LCD και Plasma, ενώ στο χώρο της φωτογραφίας, την πλήρη επικράτηση των ψηφιακών μηχανών και την αντικατάσταση του παραδοσιακού φωτογραφικού φιλμ με οθονόα μεγαλύτερης χωρητικότητας κάρτες μνήμης.

6.2 ΤΑΣΕΙΣ ΚΑΙ ΠΡΟΟΠΤΙΚΕΣ

Η επικράτηση της ψηφιακής τεχνολογίας και η σύγκλιση των ως τώρα διακριτών τεχνολογιών και τομέων, ιδιαίτερα εκείνων της Πληροφορικής, των Τηλεπικοινωνιών και της Ψυχαγωγίας (βλ. επεξεργασία), οδηγούν σε μια σειρά ραγδαίων μεταβολών που προέρχονται τόσο από τη δημιουργία νέων προϊόντων, τα οποία ενσωματώνουν αυτές τις αλλαγές, όσο και από τον σταδιακό παροπλισμό του προηγούμενου εξοπλισμού, ο οποίος στηριζόταν στην πεπαλαιωμένη σήμερα αναλογική τεχνολογία.

Οι μεταβολές αυτές ευνοούν τις πωλήσεις προϊόντων υψηλής τεχνολογίας στους τομείς των Τηλεπικοινωνιών, Αυτοματισμού Γραφείου και Πληροφορικής, σε παγκόσμιο επίπεδο και ιδιαίτερα στην Ελλάδα, της οποίας η υποδομή παρουσιάζει έτσι κι αλλιώς υστέρηση σε σχέση με άλλες χώρες, προσφέροντας σημαντικές ευκαιρίες ανάπτυξης στην INTEPTEK.

Οι προοπτικές της εταιρίας είναι:

1. στις τηλεπικοινωνίες, η αύξηση των πωλήσεων τα επόμενα χρόνια, τόσο με την προώθηση των νέων υβριδικών και των μεγαλύτερων τηλεφωνικών κέντρων ψηφιακής τεχνολογίας σε κάθετες αγορές, όπως η ξενοδοχειακή και η τραπεζική, όσο και με την προώθηση περιφερειακών προϊόντων και την επέκταση των δυνατοτήτων της εγκατεστημένης βάσης της, η οποία αριθμεί περίπου 84.000 τηλεφωνικά κέντρα.
2. στον αυτοματισμό γραφείου, η τάση αντικατάστασης από τις επιχειρήσεις των συμβατικών αναλογικών συσκευών τους με νέες, ψηφιακής τεχνολογίας, στο πλαίσιο ενός δικτυωμένου περιβάλλοντος με πολλές καινούριες δυνατότητες, εγγυάται αυξημένες πωλήσεις τα επόμενα χρόνια.
3. στο χώρο των καταναλωτικών προϊόντων, η ζήτηση των τηλεοράσεων τεχνολογίας Plasma -όπου η Panasonic κατέχει την πρώτη θέση παγκοσμίως- αναμένεται επίσης να αυξηθεί τα επόμενα χρόνια (εκτός της οικιακής χρήσης και σε πολλούς άλλους τομείς, από την εκπαίδευση ως τις επιχειρήσεις και την Ιατρική), καθώς θα πολλαπλασιάζεται το περιεχόμενο υψηλής ευκρίνειας (HD). Ταυτόχρονα ενισχύεται και η ζήτηση νέων τεχνολογιών στους δίσκους (HD-DVD και Blu-ray με τα αντίστοιχα Disc Recorders και Players). Το μέλλον της ραδιοτηλεόρασης είναι σίγουρα ψηφιακό, με ειλημμένη την απόφαση για μετάβαση στο νέο φορμά ως το 2012 (στην Ελλάδα ως το 2015) και η EPT έχει ήδη ξεκινήσει πιλοτικές εκπομπές σε τέσσερα κανάλια.
4. η αγορά των Επαγγελματικών Συστημάτων Ήχου & Εικόνας βρίσκεται επίσης σε φάση μετασχηματισμού, λόγω της ραγδαίας διεύδυσης της Πληροφορικής και σ' αυτόν τον τομέα και της αναγκαστικής μετάβασης όλων των ραδιοτηλεοπτικών σταθμών σε ψηφιακό περιβάλλον.

6.3 ΟΙ ΣΤΟΧΟΙ ΤΗΣ ΕΤΑΙΡΕΙΑΣ

Οι στόχοι της εταιρίας, για το επόμενο διάστημα, είναι:

1. Διατήρηση και ενίσχυση της σημερινής θέσης της στο χώρο των προϊόντων Αυτοματισμού Γραφείου, με αξιοποίηση της ευρύτατης γκάμας των προϊόντων της Panasonic.
2. Σταδιακή επέκταση της γκάμας, αλλά και των τρόπων διάθεσης των προϊόντων της στο χώρο των ηλεκτρονικών καταναλωτικών αγαθών, με ιδιαίτερη έμφαση στον τομέα της τηλεόρασης και ειδικά στις τηλεοράσεις τεχνολογίας Plasma, όπου η Panasonic κατέχει την πρώτη θέση, παγκοσμίως.
3. Έμφαση στην ικανοποίηση των αναγκών των επιχειρήσεων με την ενίσχυση της λειτουργίας του τμήματος Business Solutions και την προώθηση ολοκληρωμένων λύσεων -είτε άμεσα είτε έμμεσα, μέσω του δικτύου των εξουσιοδοτημένων συνεργατών της INTEPTEK.

Εν κατακλείδι...

Η INTEPTEK αντιμετωπίζει τις σημαντικές προκλήσεις της εποχής μας με αισιοδοξία, αντιπαραθέτοντας την υψηλή στάθμη του δικού της ανθρώπινου δυναμικού και την αξεπέραστη τεχνογνωσία της κολλοσιαίας ιαπωνικής βιομηχανίας την οποία αντιπροσωπεύει στη χώρα μας. Κι αυτή η αντιμετώπιση αντανακλά πλήρως τη βεβαιότητα πως το μέλλον ανήκει σ' εκείνους που παρουσιάζουν «Ιδέες για τη ζωή» (Ideas for life), όπως υπογραμμίζει το σύνθημα και ταυτόχρονα ο στόχος της Matsushita.



εταιρείες που συμμετέχουν στην Intertech A.E. Διεθνείς Τεχνολογίες

7.1 COSMOTELCO ΤΗΛΕΠΙΚΟΙΝΩΝΙΑΚΕΣ ΥΠΗΡΕΣΙΕΣ Α.Ε.

Η εταιρεία έχει την έδρα της στην Γλυφάδα (Λ. Βουλιαγμένης 171-173), ιδρύθηκε το 1995 και έχει ως πρωτεύοντα σκοπό την παροχή τηλεπικοινωνιακών υπηρεσιών.

Η εταιρεία συμμετέχει με ποσοστό άνω του 10% στις εξής εταιρείες :

ΣΥΜΜΕΤΟΧΕΣ COSMOTELCO	
ΚΒ IMPULS HELLAS ΑΝΩΝΥΜΗ ΕΤΑΙΡΕΙΑ ΥΛΙΚΩΝ ΚΑΙ ΥΠΗΡΕΣΙΩΝ ΤΗΛΕΠΙΚΟΙΝΩΝΙΩΝ	100%
NETFON DOO ΣΚΟΠΙΩΝ	40%

Η COSMOTELCO Τηλεπικοινωνιακές Υπηρεσίες Α.Ε. έχει μετοχικό κεφάλαιο 39.060.154€ διηρημένο σε 1.330.840 μετοχές, ονομαστικής αξίας 29,35€ η κάθε μία.

Ο κυριότερος μέτοχος της Εταιρείας κατά την 31/12/2006 είναι:

ΚΟΝΤΟΜΗΝΑΣ ΔΗΜΗΤΡΙΟΣ	72,16%
----------------------	--------

Το Διοικητικό Συμβούλιο της εταιρείας κατά την 31/12/2006 αποτελείται από τους κάτωθι:

Νικόλαος Σταυρίδης
Μιχαήλ Κεφαλογιάννης
Νικόλαος Βλάχος
Γεώργιος Σουβατζής

Πρόεδρος
Αντιπρόεδρος
Διευθύνων Σύμβουλος
Μέλος

Εξέλιξη Αποτελεσμάτων και Οικονομικής Κατάστασης Χρήσης 2006

Α. ΙΣΟΛΟΓΙΣΜΟΣ

(ποσά σε εκατ. €)	2006
ΕΝΕΡΓΗΤΙΚΟ	
Έξοδα εγκατάστασης	1,30
Σύνολο πάγιου ενεργητικού	39,11
Κυκλοφορούν Ενεργητικό	39,48
Μεταβατικοί λογαριασμοί ενεργητικού	0,51
ΣΥΝΟΛΟ ΕΝΕΡΓΗΤΙΚΟΥ	80,41
ΠΑΘΗΤΙΚΟ	
Μετοχικό Κεφάλαιο	39,06
Ίδια Κεφάλαια	32,94
Σύνολο βραχυπρόθεσμων υποχρεώσεων	45,53
Μεταβατικοί λογαριασμοί Παθητικού	1,93
ΣΥΝΟΛΟ ΠΑΘΗΤΙΚΟΥ	80,41

Β. ΑΠΟΤΕΛΕΣΜΑΤΑ ΧΡΗΣΕΩΣ

(ποσά σε εκατ. €)	2006
Κύκλος Εργασιών	32,31
Μικτό κέρδος	3,52
Μερικά αποτελέσματα (ζημιά) Εκμεταλλεύσεως	-10,41
Ολικά αποτελέσματα (ζημιά) Εκμεταλλεύσεως	-11,72
Έκτακτα αποτελέσματα	0,76
Ζημιά χρήσεως προ φόρων	-10,96



7.2 ΔΕΜΚΟ ΕΠΕΝΔΥΤΙΚΗ ΚΑΙ ΕΜΠΟΡΙΚΗ ΑΝΩΝΥΜΗ ΕΤΑΙΡΕΙΑ

Η εταιρεία έχει την έδρα της στην Παιανία Αττικής (40,2 χλμ Αττικής Οδού-ΣΕΑ 1 Μεσογείων), ιδρύθηκε το 1980 και έχει ως πρωτεύοντα σκοπό τις επενδύσεις μέσω συμμετοχής στο κεφάλαιο ελληνικών και αλλοδαπών εταιρειών οποιασδήποτε εταιρικής μορφής και σκοπού.

Η εταιρεία συμμετέχει με ποσοστό άνω του 10% στις εξής εταιρείες.

ΚΟΝΤΙΝΕΝΤΑΛ ΑΝΩΝΥΜΗ ΑΝΤΑΣΦΑΛΙΣΤΙΚΗ ΕΠΕΝΔΥΤΙΚΗ ΚΑΙ ΕΜΠΟΡΙΚΗ ΕΤΑΙΡΙΑ	99,485%
INTERJET ΑΕΡΟΠΟΡΙΚΕΣ ΚΑΙ ΤΟΥΡΙΣΤΙΚΕΣ ΕΠΙΧΕΙΡΗΣΕΙΣ ΕΛΛΗΝΙΚΗ ΑΝΩΝΥΜΟΣ ΕΤΑΙΡΙΑ	93,29%
INTERJET ΕΛΙΚΟΠΤΕΡΑ ΕΛΛΗΝΙΚΗ ΑΝΩΝΥΜΗ ΕΤΑΙΡΙΑ ΑΕΡΟΠΟΡΙΚΩΝ ΜΕΤΑΦΟΡΩΝ	48,91%
INTERTEL SERVICES, ΣΥΣΤΗΜΑΤΑ ΗΛΕΚΤΡΟΝΙΚΩΝ ΚΑΙ ΕΠΙΚΟΙΝΩΝΙΑΣ ΑΝΩΝΥΜΗ ΕΤΑΙΡΙΑ	100%
INTERVISTA ΑΝΩΝΥΜΗ ΕΤΑΙΡΙΑ ΚΑΤΑΣΚΕΥΩΝ ΚΑΙ ΔΙΑΧΕΙΡΙΣΗΣ ΚΤΙΡΙΩΝ	100%
COSMOTELCO ΤΗΛΕΠΙΚΟΙΝΩΝΙΑΚΕΣ ΥΠΗΡΕΣΙΕΣ ΑΝΩΝΥΜΟΣ ΕΤΑΙΡΙΑ	25,97%
CAFÉ PLAZA ΧΩΡΟΙ ΕΣΤΙΑΣΕΩΣ & ΑΝΑΨΥΧΗΣ Α.Ε.	100%
ΑΙΓΛΗ ΧΩΡΟΙ ΕΣΤΙΑΣΕΩΣ ΚΑΙ ΑΝΑΨΥΧΗΣ ΑΝΩΝΥΜΟΣ ΕΤΑΙΡΙΑ	100%
ΣΙΓΜΑ NET ΕΜΠΟΡΙΑ ΗΛΕΚΤΡΙΚΩΝ ΣΥΣΚΕΥΩΝ ΚΑΙ ΣΥΣΤΗΜΑΤΩΝ ΠΛΗΡΟΦΟΡΙΚΗΣ ΑΝΩΝΥΜΟΣ ΕΤΑΙΡΙΑ	100%
MEDITERRANEAN FARM - ΤΥΠΟΠΟΙΗΣΗ ΚΑΙ ΕΜΠΟΡΙΑ ΒΙΟΛΟΓΙΚΩΝ ΠΡΟΪΟΝΤΩΝ ΑΝΩΝΥΜΟΣ ΕΤΑΙΡΙΑ	78%
ΜΕΓΑΤΡΑΣΤ ΟΛΥΜΠΙΑΚΗ ΧΡΗΜΑΤΙΣΤΗΡΙΑΚΗ ΑΕΠΕΥ	16,72%
ΜΠΕΣΤΛΑΪΝ CARDS ΠΑΡΟΧΗ ΟΙΚΟΝΟΜΙΚΩΝ ΥΠΗΡΕΣΙΩΝ ΑΝΩΝΥΜΗ ΕΤΑΙΡΙΑ	100%
NEW MELLON ASSET AND WEALTH MANAGEMENT ΑΝΩΝΥΜΟΣ ΕΤΑΙΡΙΑ ΠΑΡΟΧΗΣ ΕΠΕΝΔΥΤΙΚΩΝ ΥΠΗΡΕΣΙΩΝ	88%
ΚΡΕΤΑ ΟΛΥΜΠΙΑΣ ΟΙΝΟΠΟΙΗΤΙΚΗ, ΓΕΩΡΓΙΚΗ, ΒΙΟΜΗΧΑΝΙΚΗ ΑΝΩΝΥΜΗ ΕΤΑΙΡΕΙΑ	66,49%
D.C. MEDICAL ΑΝΩΝΥΜΗ ΕΤΑΙΡΙΑ ΔΙΑΧΕΙΡΙΣΗΣ ΔΕΥΤΕΡΟΒΑΘΜΙΩΝ ΥΠΗΡΕΣΙΩΝ ΥΓΕΙΑΣ	99,995%
INTERTEK ΑΝΩΝΥΜΟΣ ΕΤΑΙΡΙΑ - ΔΙΕΘΝΕΙΣ ΤΕΧΝΟΛΟΓΙΕΣ	4,985%
INTERTIME ΙΔΙΩΤΙΚΗ ΕΠΙΧΕΙΡΗΣΗ ΠΑΡΟΧΗΣ ΥΠΗΡΕΣΙΩΝ ΑΣΦΑΛΕΙΑΣ ΑΝΩΝΥΜΗ ΕΤΑΙΡΙΑ	0,05%

Η ΔΕΜΚΟ ΕΠΕΝΔΥΤΙΚΗ ΚΑΙ ΕΜΠΟΡΙΚΗ ΑΝΩΝΥΜΗ ΕΤΑΙΡΕΙΑ έχει μετοχικό κεφάλαιο 15.614.200€ διηρημένο σε 532.000 ονομαστικές μετοχές ονομαστικής αξίας 29,35€ η κάθε μία.

Ο κυριότερος μέτοχος της Εταιρείας κατά την 31/12/2006 είναι:

ΚΟΝΤΟΜΗΝΑΣ ΔΗΜΗΤΡΙΟΣ	78,36%
----------------------	--------

Το Διοικητικό Συμβούλιο της εταιρείας κατά την 31/12/2006 αποτελείται από τους κάτωθι:

Δημήτριος Κοντομνάς	Πρόεδρος
Ηρακλής Φιδετζής	Αντιπρόεδρος
Γεώργιος Σουβατζής	Διευθύνων Σύμβουλος
Μαρία Κοντομνά	Μέλος
Νικόλαος Σταυρίδης	Μέλος
Μιχαήλ Κεφαλογιάννης	Μέλος
Νικόλαος Χατζηνικολάου	Μέλος

Εξέλιξη Αποτελεσμάτων και Οικονομικής Κατάστασης Χρήσης 2006

Α. ΙΣΟΛΟΓΙΣΜΟΣ

(ποσά σε εκατ. €)	2006
ΕΝΕΡΓΗΤΙΚΟ	
Έξοδα εγκατάστασης	0,45
Σύνολο πάγιου ενεργητικού	253,45
Κυκλοφορούν Ενεργητικό	203,86
Μεταβατικοί λογαριασμοί ενεργητικού	1,32
ΣΥΝΟΛΟ ΕΝΕΡΓΗΤΙΚΟΥ	459,08
ΠΑΘΗΤΙΚΟ	
Μετοχικό Κεφάλαιο	15,40
Ίδια Κεφάλαια	354,43
Σύνολο υποχρεώσεων	36,62
Μεταβατικοί λογαριασμοί Παθητικού	68,03
ΣΥΝΟΛΟ ΠΑΘΗΤΙΚΟΥ	459,08

Β. ΑΠΟΤΕΛΕΣΜΑΤΑ ΧΡΗΣΕΩΣ

(ποσά σε εκατ. €)	2006
Κύκλος Εργασιών	0
Μικτό κέρδος	0
Μερικά αποτελέσματα (ζημιά) Εκμεταλλεύσεως	-10,15
Ολικά Κέρδη Εκμεταλλεύσεως	8,96
Έκτακτα αποτελέσματα	-15,14
Ζημιά χρήσεως προ φόρων	-6,18

7.3 ΔΙΕΤΑΙΡΙΚΕΣ ΣΥΝΑΛΛΑΓΕΣ

ΕΤΗΣΙΑ ΕΚΘΕΣΗ ΣΥΝΑΛΛΑΓΩΝ ΤΗΣ ΕΤΑΙΡΕΙΑΣ «INTEPTEK Α.Ε. ΔΙΕΘΝΕΙΣ ΤΕΧΝΟΛΟΓΙΕΣ»
ΚΑΤΑ ΤΟ ΕΤΟΣ 2006 ΜΕ ΣΥΝΔΕΔΕΜΕΝΕΣ ΕΠΙΧΕΙΡΗΣΕΙΣ

Η παρούσα συντάχθηκε κατ' εφαρμογή του άρθρου 2 παρ. 4 του Ν. 3016/2002 «Για την Εταιρική Διακυβέρνηση», το οποίο ορίζει ότι το Διοικητικό Συμβούλιο κατ' έτος συντάσσει έκθεση στην οποία αναφέρονται αναλυτικά οι συναλλαγές της Εταιρείας με τις συνδεδεμένες με αυτήν επιχειρήσεις, του άρθρου 42^ε παρ. 5 του Κ.Ν. 2190/1920.

Το Διοικητικό Συμβούλιο συνέταξε την παρούσα έκθεση αφού έλαβε από την Υπηρεσία Εσωτερικού Ελέγχου τον κατάλογο των συναλλαγών της Εταιρείας με τις συνδεδεμένες με αυτήν εταιρείες.

Στον ακόλουθο πίνακα παρουσιάζονται οι διεταιρικές συναλλαγές της INTEPTEK Α.Ε. με όλες τις συνδεδεμένες με αυτήν εταιρείες, καθώς και τα διεταιρικά υπόλοιπα.

Διεταιρικές Συναλλαγές κατά τη διάρκεια της χρήσης 2006 Υπόλοιπο στις 31/12/06

(ποσό σε €)	Αγορές από	Πωλήσεις προς	Απαιτήσεις	Υποχρεώσεις
NEW MELLON Α.Ε.Π.Ε.Υ.	2.519,29	3.427,20	132,33	0,00
NEFTON Α.Ε.	0,00	4.278,00	0,00	0,00
ΚΡΕΤΑ ΟΛΥΜΠΙΑΣ Α.Ε.	5.056,31	351,68	134,23	5.091,34
COSMOTELCO Α.Ε.	1.260,89	41.721,05	49.648,09	0,00
ΑΙΓΛΗ Α.Ε.	9.165,56	0,00	0,00	24,49
ΣΙΓΜΑΝΕΤ Α.Ε.	112.734,76	53.652,35	9.198,86	0,00
ΔΕΜΚΟ ΕΠΕΝΔΥΤΙΚΗ & ΕΜΠΟΡΙΚΗ Α.Ε.	0,00	5.723,54	1.228,00	0,00
INTERJET ΕΛΙΚΟΠΤΕΡΑ Α.Ε.	0,00	66,24	0,00	0,00
BESTLINE CARDS ΠΑΡΟΧΗ ΟΙΚ/ΚΩΝ ΥΠΗΡΕΣΙΩΝ	0,00	1.288,94	23,80	0,00
INTERVISTA Α.Ε. - ΚΑΤΑΣΚΕΥΩΝ & ΔΙΑΧ/ΣΗΣ	0,00	272,80	0,00	0,00
INTERJET Α.Ε.	0,00	2.624,29	1.545,58	0,00
MEDITERRANEAN FARM Α.Ε.	0,00	909,50	1.082,32	0,00
ΣΥΝΟΛΟ	130.736,81	114.315,59	62.993,21	5.115,83

Οι πωλήσεις της INTERTEK Α.Ε. προς τις συνδεδεμένες με αυτήν εταιρείες αφορούν κατά το ποσόν των 77.019,59€ πωλήσεις προϊόντων και κατά το ποσόν των 37.296€ εισπραχθέντα μισθώματα, από την υπεκμίσθωση ακινήτου στην εταιρεία ΣΙΓΜΑΝΕΤ ΑΕ επί της Λεωφ. Ν.Α.Τ.Ο. στον Δήμο Ασπροπύρου Αττικής.

Οι αγορές της INTERTEK Α.Ε. από τις συνδεδεμένες με αυτήν εταιρείες ανέρχονται στο ποσό των 130.736,81€ και αφορούν αγορές προϊόντων και υπηρεσιών.

Ελληνικό, 15 Μαΐου 2007

Το Διοικητικό Συμβούλιο



8

μερισματική πολιτική

Κατά τη διάρκεια της τελευταίας τριετίας η διανομή μερισμάτων της Εταιρείας διαμορφώθηκε ως εξής:

(ποσά σε εκατ. €)	2004	2005	2006
Κέρδη μετά από φόρους	3,92	2,72	1,58
Συνολικό μέρισμα	1,91	1,35	1,24
% επί των κερδών	49%	50%	78%

Η Εταιρεία σε συνέχεια της πολιτικής μερίσματος που έχει ακολουθήσει τα τελευταία χρόνια προσανατολίζεται, για τις επόμενες χρήσεις, στη διανομή μερίσματος που θα αντιστοιχεί σε ποσοστό τουλάχιστον 35% επί των καθαρών κερδών της, μετά το φόρο εισοδήματος και το σχηματισμό του τακτικού αποθεματικού.



9

καθαρά κέρδη και κέρδη ανά μετοχή

A. INTERTECH A.E.

ΕΤΟΣ	ΣΤΑΘΜΙΣΜΕΝΟΣ ΑΡ. ΜΕΤΟΧΩΝ ⁽¹⁾	ΚΑΘΑΡΑ ΚΕΡΔΗ		ΚΕΡΔΗ ΑΝΑ ΜΕΤΟΧΗ	
		ΠΡΟ ΦΟΡΩΝ	ΜΕΤΑ ΑΠΟ ΦΟΡΟΥΣ	ΠΡΟ ΦΟΡΩΝ	ΜΕΤΑ ΑΠΟ ΦΟΡΟΥΣ
2004	11.233.200	5.907	3.923	0,53	0,35
2005	11.233.200	3.651	2.720	0,33	0,24
2006	11.233.200	3.015	1.578	0,27	0,14

¹ Για τη στάθμιση του αριθμού των μετοχών λήφθηκαν υπόψη η μείωση της ονομαστικής αξίας της μετοχής και οι αυξήσεις του μετοχικού κεφαλαίου με καταβολή μετρητών, εισφορά σε είδος και κεφαλαιοποιήσεις αποθεματικών.



10

παράρτημα

ΠΕΡΙΕΧΟΜΕΝΑ

ΣΥΝΟΠΤΙΚΑ ΟΙΚΟΝΟΜΙΚΑ ΣΤΟΙΧΕΙΑ ΚΑΙ ΠΛΗΡΟΦΟΡΙΕΣ ΤΗΣ ΠΕΡΙΟΔΟΥ 1/1/2006-31/12/2006

ΕΤΗΣΙΕΣ ΟΙΚΟΝΟΜΙΚΕΣ ΚΑΤΑΣΤΑΣΕΙΣ ΧΡΗΣΕΩΣ 1/1/2006-31/12/2006

- Έκθεση Ελέγχου Ορκωτού Ελεγκτή Λογιστή
- Έκθεση Διαχείρισεως Διοικητικού Συμβουλίου για τη χρήση 2006

ΕΝΔΙΑΜΕΣΕΣ ΟΙΚΟΝΟΜΙΚΕΣ ΚΑΤΑΣΤΑΣΕΙΣ 3ΜΗΝΟΥ 2006

ΕΝΔΙΑΜΕΣΕΣ ΟΙΚΟΝΟΜΙΚΕΣ ΚΑΤΑΣΤΑΣΕΙΣ 6ΜΗΝΟΥ 2006

ΕΝΔΙΑΜΕΣΕΣ ΟΙΚΟΝΟΜΙΚΕΣ ΚΑΤΑΣΤΑΣΕΙΣ 9ΜΗΝΟΥ 2006

INTERTEK A.E.

ΔΙΕΘΝΕΙΣ ΤΕΧΝΟΛΟΓΙΕΣ

ΕΤΗΣΙΕΣ ΟΙΚΟΝΟΜΙΚΕΣ ΚΑΤΑΣΤΑΣΕΙΣ
ΧΡΗΣΕΩΣ 1/1/2006 - 31/12/2006

ΠΕΡΙΕΧΟΜΕΝΑ

1. Έκθεση Ελέγχου Ανεξάρτητου Ελεγκτή-Λογιστή	40
2. Έκθεση Διαχείρισης του Διοικητικού Συμβουλίου	42
3. Ισολογισμός	43
4. Κατάσταση Λογαριασμού Αποτελεσμάτων	44
5. Κατάσταση Ταμειακών Ραών	45
6. Κατάσταση Μεταβολών Καθαρής θέσης	46
7. Σημειώσεις επί των Οικονομικών Καταστάσεων	46
7.1 Γενικές πληροφορίες για την Εταιρεία	46
7.2 Κυριότερες λογιστικές αρχές	47
7.2.1 Βάση προετοιμασίας των οικονομικών καταστάσεων	47
7.2.2 Μετατροπή ξένων νομισμάτων	47
7.2.3 Ενσώματες ακινητοποιήσεις	47
7.2.4 Ασώματες ακινητοποιήσεις	48
7.2.5 Απομείωση αξίας περιουσιακών στοιχείων ενεργητικού	48
7.2.6 Άλλες επενδύσεις	49
7.2.7 Αποθέματα	49
7.2.8 Απαιτήσεις από πελάτες και λοιπούς χρεώστες	49
7.2.9 Ταμειακά διαθέσιμα και ισοδύναμα	49
7.2.10 Φόρος εισοδήματος (τρέχων και αναβαλλόμενος)	49
7.2.11 Παροχές σε εργαζομένους	51
7.2.12 Προβλέψεις για κινδύνους και έξοδα	51
7.2.13 Πιστοδοτικοί κίνδυνοι	52
7.2.14 Αναγνώριση εσόδων	52
7.2.15 Δεσμεύσεις και ενδεχόμενες υποχρεώσεις	52
7.2.16 Συναλλαγές με συνδεδεμένα μέρη	52
7.2.17 Μερίσματα	53
8. Επεξηγήσεις για τα στοιχεία των οικονομικών καταστάσεων	54
8.1 Πίνακας μεταβολών παγίων στοιχείων	54
8.2 Εμπορικοί χρεώστες	54
8.3 Λοιπά στοιχεία Ενεργητικού	54
8.4 Λοιπές βραχυπρόθεσμες υποχρεώσεις	55
8.5 Στοιχεία κατάστασης Αποτελεσμάτων Χρήσεως	55
8.6 Ανάλυση των δαπανών όπως εμφανίζονται στην κατάσταση Αποτελεσμάτων	56



I. ΕΚΘΕΣΗ ΕΛΕΓΧΟΥ ΑΝΕΞΑΡΤΗΤΟΥ ΕΛΕΓΚΤΗ - ΛΟΓΙΣΤΗ

Προς τους Μετόχους της «INTEPTEK A.E. - ΔΙΕΘΝΕΙΣ ΤΕΧΝΟΛΟΓΙΕΣ»

Έκθεση επί των Οικονομικών Καταστάσεων

Ελέγξαμε τις συνημμένες Οικονομικές Καταστάσεις της «INTEPTEK A.E. - ΔΙΕΘΝΕΙΣ ΤΕΧΝΟΛΟΓΙΕΣ», που αποτελούνται από τον ισολογισμό της 31ης Δεκεμβρίου 2006, και τις καταστάσεις αποτελεσμάτων, μεταβολών ιδίων κεφαλαίων και ταμειακών ροών της χρήσεως που έληξε την ημερομηνία αυτή καθώς και περίληψη των σημαντικών λογιστικών πολιτικών και λοιπές επεξηγηματικές σημειώσεις.

Ευθύνη Διοίκησης για τις Οικονομικές Καταστάσεις

Η Διοίκηση της εταιρείας έχει την ευθύνη για την κατάρτιση και εύλογη παρουσίαση αυτών των Οικονομικών Καταστάσεων σύμφωνα με τα Διεθνή Πρότυπα Χρηματοοικονομικής Πληροφόρησης, όπως αυτά έχουν υιοθετηθεί από την Ευρωπαϊκή Ένωση. Η ευθύνη αυτή περιλαμβάνει σχεδιασμό, εφαρμογή και διατήρηση συστήματος εσωτερικού ελέγχου σχετικά με την κατάρτιση και εύλογη παρουσίαση οικονομικών καταστάσεων, απαλλαγμένων από ουσιώδη ανακρίβεια, που σφείλεται σε απάτη ή λάθος. Η ευθύνη αυτή περιλαμβάνει επίσης την επιλογή και εφαρμογή κατάλληλων λογιστικών πολιτικών και την διενέργεια λογιστικών εκτιμήσεων που είναι λογικές για τις περιστάσεις.

Ευθύνη Ελεγκτή

Δική μας ευθύνη είναι η έκφραση γνώμης επί αυτών των Οικονομικών Καταστάσεων, με βάση τον έλεγχό μας. Διενεργήσαμε τον έλεγχο σύμφωνα με τα Ελληνικά Ελεγκτικά Πρότυπα, που είναι εναρμονισμένα με τα Διεθνή Ελεγκτικά Πρότυπα. Τα Πρότυπα αυτά απαιτούν τη συμμόρφωσή μας με τους κανόνες δεοντολογίας και το σχεδιασμό και διενέργεια του ελέγχου μας με σκοπό την εύλογη διασφάλιση ότι οι οικονομικές καταστάσεις είναι απαλλαγμένες από ουσιώδη ανακρίβεια.

Ο έλεγχος περιλαμβάνει τη διενέργεια διαδικασιών για την συγκέντρωση ελεγκτικών τεκμηρίων, σχετικά με τα ποσά και τις πληροφορίες που περιλαμβάνονται στις οικονομικές καταστάσεις. Οι διαδικασίες επιλέγονται κατά την κρίση του ελεγκτή και περιλαμβάνουν την εκτίμηση του κινδύνου ουσιώδους ανακρίβειας των οικονομικών καταστάσεων, λόγω απάτης ή λάθους. Για την εκτίμηση του κινδύνου αυτού, ο ελεγκτής λαμβάνει υπόψη το σύστημα εσωτερικού ελέγχου σχετικά με την κατάρτιση και εύλογη παρουσίαση των οικονομικών καταστάσεων, με σκοπό το σχεδιασμό ελεγκτικών διαδικασιών για τις περιστάσεις και όχι για την έκφραση γνώμης επί της αποτελεσματικότητας του συστήματος εσωτερικού ελέγχου της εταιρείας. Ο έλεγχος περιλαμβάνει επίσης την αξιολόγηση της καταλληλότητας των λογιστικών πολιτικών που εφαρμόστηκαν και του εύλογου των εκτιμήσεων που έγιναν από τη Διοίκηση, καθώς και αξιολόγηση της συνολικής παρουσίας των οικονομικών καταστάσεων.

Πιστεύουμε ότι τα ελεγκτικά τεκμήρια που έχουμε συγκεντρώσει είναι επαρκή και κατάλληλα για τη θεμελίωση της γνώμης μας.

Γνώμη

Κατά τη γνώμη μας, οι συνημμένες Οικονομικές Καταστάσεις παρουσιάζουν εύλογα από κάθε ουσιώδη άποψη την οικονομική κατάσταση της Εταιρείας κατά την 31 Δεκεμβρίου 2006, την χρηματοοικονομική της επίδοση και τις Ταμειακές της Ροές για τη χρήση που έληξε την ημερομηνία αυτή σύμφωνα με τα Διεθνή Πρότυπα Χρηματοοικονομικής Πληροφόρησης, όπως αυτά υιοθετήθηκαν από την Ευρωπαϊκή Ένωση.

Χωρίς να διατυπώνουμε επιφύλαξη ως προς τα συμπεράσματα του ελέγχου μας, εφιστούμε την προσοχή σας:
Στη σημείωση 7.2.10 που παρατίθεται στο προσάρτημα των Οικονομικών καταστάσεων, όπου αναφέρεται ότι η εταιρεία δεν έχει ελεγχθεί από τις φορολογικές αρχές για τις χρήσεις 2005 και 2006, με συνέπεια να υπάρχει το ενδεχόμενο επιβολής πρόσθετων φόρων και προσαυξήσεων κατά το χρόνο που θα εξετασθούν και θα οριστικοποιηθούν. Η έκβαση του φορολογικού ελέγχου δεν είναι δυνατόν να προβλεφθεί στο παρόν στάδιο και, ως εκ τούτου, δεν έχει γίνει οποιαδήποτε πρόβλεψη στις οικονομικές καταστάσεις σχετικά με το θέμα αυτό.

Αναφορά επί άλλων νομικών και κανονιστικών θεμάτων.

Το περιεχόμενο της Έκθεσης του Διοικητικού Συμβουλίου είναι συνεπές με τις συνημμένες οικονομικές καταστάσεις.

Αθήνα, 23 Μαρτίου 2007

ΡΚΦ ΕΥΡΩΕΛΕΓΚΤΙΚΗ Α.Ε.
Ορκωτοί Ελεγκτές Λογιστές
PANNELL KERR FORSTER
International Limited

Ιωάννης Π. Μανδρίδης
Ορκωτός Ελεγκτής Λογιστής
Α.Μ. Σ.Ο.Ε.Λ. 11291

2. ΕΚΘΕΣΗ ΔΙΑΧΕΙΡΙΣΕΩΣ ΤΟΥ ΔΙΟΙΚΗΤΙΚΟΥ ΣΥΜΒΟΥΛΙΟΥ ΠΡΟΣ ΤΗΝ ΤΑΚΤΙΚΗ ΓΕΝΙΚΗ ΣΥΝΕΛΕΥΣΗ ΤΩΝ ΜΕΤΟΧΩΝ ΤΗΣ ΙΝΤΕΡΤΕΚ Α.Ε. ΓΙΑ ΤΗ ΧΡΗΣΗ 2006 (01/01-31/12/2006)

Κυρίες και κύριοι μέτοχοι,

Σύμφωνα με τον Νόμο και το καταστατικό της εταιρείας, σας υποβάλλουμε για έγκριση τον Ισολογισμό και τα οικονομικά αποτελέσματα της διαχειριστικής χρήσης 2006.

Το 2006 ήταν μια κρίσιμη και μεταβατική χρονιά για την εταιρεία λόγω της ανάληψης της αποκλειστικής διανομής των νέων καταναλωτικών προϊόντων (consumer). Ο κύκλος εργασιών της κλειόμενης χρήσεως ανήλθε σε ΕΥΡΩ 41.689.409,83 έναντι ΕΥΡΩ 38.217.623,57 της προηγούμενης χρήσεως, σημειώνοντας αύξηση κατά ΕΥΡΩ 3.471.786,26 ή σε ποσοστό 9% περίπου. Τα μικτά κέρδη ανήλθαν σε €9.483.058,11 έναντι €9.269.148,20 της προηγούμενης χρήσεως, σημειώνοντας αύξηση κατά €213.909,91 ή σε ποσοστό 2% περίπου.

Επίσης τα ολικά κέρδη εκμεταλλεύσεως της κλειόμενης χρήσεως ανήλθαν σε ΕΥΡΩ 1.779.680,87 έναντι ΕΥΡΩ 2.343.117,96 της προηγούμενης χρήσεως, σημειώνοντας μείωση 24% περίπου και τα καθαρά κέρδη της κλειόμενης χρήσεως προ φόρων, ανήλθαν σε ΕΥΡΩ 3.015.337,40, έναντι ΕΥΡΩ 3.650.754,10 της προηγούμενης χρήσεως, σημειώνοντας μείωση κατά ΕΥΡΩ 635.416,70 ή σε ποσοστό 17% περίπου.

Η εταιρεία διατηρεί ένα υποκατάστημα στη Θεσσαλονίκη και ένα δεύτερο στον Ασπρόπυργο Αττικής το οποίο διαθέτει αποθηκευτικούς χώρους.

Οι βασικοί χρηματοοικονομικοί δείκτες για τη χρήση 2006 ήταν οι εξής:

Ετήσια μεταβολή κύκλου εργασιών	9,08%
Ετήσια μεταβολή προ φόρων κερδών	-17,40%
Περιθώριο μικτού κέρδους (προ αποσβέσεων)	22,75%
Περιθώριο καθαρού κέρδους (προ φόρων)	7,24%
Αποδοτικότητα μ.ο. ιδίων κεφαλαίων	11,49%
Γενική ρευστότητα	3,77
Άμεση ρευστότητα	2,91
Ξένα / Ίδια κεφάλαια	0,28

Από τα ανωτέρω στοιχεία προκύπτει ότι παρά τις συνθήκες έντονου ανταγωνισμού στην αγορά και τα επακόλουθά της, η Εταιρεία εξακολουθεί να επιτυγχάνει υψηλό δείκτη αποδοτικότητας ιδίων κεφαλαίων, που ανέρχεται σε 11% περίπου. Σημειώνεται ότι το προτεινόμενο μέρισμα ανέρχεται σε €0,11 ανά μετοχή, το οποίο αντιστοιχεί σε μερισματική απόδοση της τάξεως του 3,7% με βάση το κλείσιμο της 1/3/2007 και σε 84% περίπου των καθαρών κερδών μετά την αφαίρεση των φόρων και του τακτικού αποθεματικού.

Τα ως άνω καθαρά κέρδη ύψους ΕΥΡΩ 3.015.337,40 μετά την αφαίρεση των συνολικών φόρων ύψους ΕΥΡΩ 1.437.658,07 και τη λήψη ποσού €3.815,84 από τα φορολογημένα αποθεματικά προηγούμενων χρήσεων προτείνεται να διατεθούν ως ακολούθως :

	ΕΥΡΩ
Τακτικό Αποθεματικό	107.044,48
Μέρισμα	1.235.652,00
Αποθεματικό διαφοράς ΔΛΠ-ΚΒΣ	238.798,69
Σύνολο	<u>1.581.495,17</u>

Αθήνα, 1 Μαρτίου 2007
Για το Διοικητικό Συμβούλιο

Γεώργιος Χ. Σουβατζής
Αντιπρόεδρος

Νικόλαος Κ. Νιργιαννάκης
Διευθύνων Σύμβουλος

**ΕΠΕΞΗΓΗΜΑΤΙΚΗ ΕΚΘΕΣΗ ΚΑΤ' ΑΡΘΡΟ 11α
Ν. 3371/2005 ΤΟΥ ΔΙΟΙΚΗΤΙΚΟΥ ΣΥΜΒΟΥΛΙΟΥ
ΠΡΟΣ ΤΗΝ ΤΑΚΤΙΚΗ ΓΕΝΙΚΗ ΣΥΝΕΛΕΥΣΗ ΤΩΝ ΜΕΤΟΧΩΝ
ΤΗΣ “ΙΝΤΕΡΤΕΚ ΑΕ ΔΙΕΘΝΕΙΣ ΤΕΧΝΟΛΟΓΙΕΣ” ΓΙΑ ΤΗ ΧΡΗΣΗ 2006**

Η παρούσα επεξηγηματική έκθεση του Διοικητικού Συμβουλίου προς την Τακτική Γενική Συνέλευση των μετόχων της περιέχει αναλυτικές πληροφορίες αναφορικά με τα ζητήματα της παραγράφου 1 του άρθρου 11^α του Ν. 3371/2005.

I. Διάρθρωση μετοχικού κεφαλαίου της Εταιρείας

Το μετοχικό κεφάλαιο της Εταιρείας ανέρχεται σε οκτώ εκατομμύρια διακόσιες χιλιάδες διακόσια τριάντα έξι ευρώ (€8.200.236), διαιρούμενο σε έντεκα εκατομμύρια διακόσιες τριάντα τρεις χιλιάδες διακόσιες (11.233.200), κοινές ονομαστικές μετά ψήφου μετοχές, ονομαστικής αξίας εβδομήντα τριών λεπτών του ευρώ (€ 0,73) η κάθε μία. Οι μετοχές της Εταιρείας είναι εισηγμένες προς διαπραγμάτευση στην Αγορά Αξιών του Χρηματιστηρίου Αθηνών.

Κάθε μετοχή της Εταιρείας ενσωματώνει όλα τα δικαιώματα και τις υποχρεώσεις που καθορίζονται από το Νόμο και το Καταστατικό της Εταιρείας, το οποίο όμως δεν περιέχει διατάξεις περισσότερο περιοριστικές από αυτές που προβλέπει ο Νόμος, πέραν αυτών που περιγράφονται παρακάτω.

Η ευθύνη των μετόχων περιορίζεται στην ονομαστική αξία των μετοχών που κατέχουν. Οι μέτοχοι συμμετέχουν στη διοίκηση και τα κέρδη της Εταιρείας, σύμφωνα με το νόμο και τις διατάξεις του Καταστατικού. Τα δικαιώματα και οι υποχρεώσεις που απορρέουν από κάθε μετοχή παρακολουθούν αυτή σε οποιονδήποτε καθολικό ή ειδικό διάδοχο του μετόχου. Οι μέτοχοι ασκούν τα δικαιώματά τους σε σχέση με τη Διοίκηση της Εταιρείας μόνο μέσω των Γενικών Συνελεύσεων. Οι μέτοχοι έχουν δικαίωμα προτίμησης σε κάθε μελλοντική αύξηση του μετοχικού κεφαλαίου της Εταιρείας, ανάλογα με τη συμμετοχή τους στο υφιστάμενο μετοχικό κεφάλαιο, όπως ορίζεται στο άρθρο 13 §5, του ΚΝ 2191/1920 και στο άρθρο 5 του Καταστατικού.

Το μέρισμα κάθε μετοχής πληρώνεται στον κομιστή της μέσα σε 2 μήνες από την ημερομηνία της Τακτικής Γενικής Συνέλευσης που ενέκρινε τις ετήσιες οικονομικές καταστάσεις και εντός το αργότερο επτά εργάσιμων ημερών από την ημερομηνία προσδιορισμού των δικαιούχων του μερίσματος. Κατά την Ετήσια Γενική Συνέλευση η Εταιρεία οφείλει να ορίσει την ημερομηνία αποκοπής, την ημερομηνία έναρξης καταβολής και τον τρόπο πληρωμής του μερίσματος. Η πληροφόρηση αυτή είναι διαθέσιμη στην ιστοσελίδα του χρηματιστηρίου, και στην επίσημη ιστοσελίδα της Εταιρείας ενώ ταυτόχρονα ανακοινώνεται και στον τύπο. Η πληρωμή του μερίσματος γίνεται μέσω πιστωτικού ιδρύματος της επιλογής της Εταιρείας (Πληρώτρια Τράπεζα). Στην πληρώτρια τράπεζα καταβάλλεται το σύνολο του καταβλητέου μερίσματος το οποίο διανέμεται στους δικαιούχους σύμφωνα με τα στοιχεία που παρέχει το Κ.Α.Α. κατά τα ειδικότερα οριζόμενα στον Κανονισμό Λειτουργίας του Σ.Α.Τ. Η καταβολή και πληρωμή του μερίσματος γίνεται δυνάμει σχετικής έγγραφης συμφωνίας μεταξύ της Εταιρείας και της πληρώτριας τράπεζας από την οποία θα πρέπει να προκύπτει ότι η κατάθεση των επιμέρους ποσών μερισμάτων στους χειριστές του ΣΑΤ θα έχει πραγματοποιηθεί εντός το αργότερο επτά εργάσιμων ημερών από την ημερομηνία προσδιορισμού των δικαιούχων του μερίσματος.

Τα μερίσματα που δεν ζητήθηκαν για μια πενταετία αφ' ότου κατέστησαν απαιτητά παραγράφονται υπέρ του Δημοσίου.

Κάθε μέτοχος δικαιούται να μετέχει στη Γενική Συνέλευση των μετοχών της Εταιρείας είτε αυτοπροσώπως είτε μέσω αντιπροσώπου. Οι επιθυμούντες να συμμετάσχουν στη Γενική Συνέλευση μέτοχοι, οφείλουν να δεσμεύσουν το σύνολο ή μέρος των μετοχών που κατέχουν, μέσω του χειριστή τους ή μέσω του Κεντρικού Αποθετηρίου Αξιών (στην περίπτωση που οι μετοχές τους βρίσκονται σε ειδικό λογαριασμό) και να παραλάβουν τη σχετική βεβαίωση δέσμευσης μετοχών, την οποία πρέπει να καταθέσουν στα γραφεία της εταιρείας πέντε (5) τουλάχιστον ημέρες πριν από την ημερομηνία σύγκλισης της Γενικής Συνέλευσης. Μέσα στην ίδια προθεσμία πρέπει να καταθέσουν τα τυχόν έγγραφα νομιμοποίησης των αντιπροσώπων.

II. Περιορισμοί στη μεταβίβαση των μετοχών της Εταιρείας

Η μεταβίβαση των μετοχών της Εταιρείας γίνεται βάσει των διαδικασιών που ορίζει ο νόμος και του κανονισμού του Χρηματιστηρίου Αθηνών ενώ δεν υφίστανται βάσει καταστατικού περιορισμοί στη μεταβίβασή τους.

III. Σημαντικές άμεσες ή έμμεσες συμμετοχές κατά την έννοια του Π.Δ. 51/1992

Η Εταιρεία «COSMOTELCO ΤΗΛΕΠΙΚΟΙΝΩΝΙΑΚΕΣ ΥΠΗΡΕΣΙΕΣ Α.Ε.» μεταβίβασε στις 05-02-2007 1.700.000 μετοχές ,στις 06-02-2007 1.650.000 μετοχές και εν συνεχεία στις 07-02-2007 1.633.477 μετοχές, ήτοι συνολικά 4.983.477 μετοχές, που αντιστοιχούν σε ποσοστό 44,364% του συνολικού μετοχικού κεφαλαίου της Εταιρείας, προς τον κ. ΔΗΜΗΤΡΙΟ ΚΟΝΤΟΜΗΝΑ. Ο τελευταίος, μετά την παραπάνω μεταβίβαση, διατηρεί απευθείας ποσοστό 44,364% και έμμεσως ποσοστό 4,985% (μέσω της εταιρείας «ΔΕΜΚΟ ΕΠΕΝΔΥΤΙΚΗ ΚΑΙ ΕΜΠΟΡΙΚΗ ΑΝΩΝΥΜΗ ΕΤΑΙΡΕΙΑ») του μετοχικού κεφαλαίου της Εταιρείας, επομένως το συνολικό ποσοστό συμμετοχής του, ανέρχεται σε 49,349%.

Η εταιρεία «COSMOTELCO ΤΗΛΕΠΙΚΟΙΝΩΝΙΑΚΕΣ ΥΠΗΡΕΣΙΕΣ Α.Ε.», κατόπιν των ανωτέρω μεταβιβάσεων, έπαυσε να διατηρεί οποιαδήποτε συμμετοχή στο μετοχικό κεφάλαιο της Εταιρείας.

IV. Μετοχές παρέχουσες ειδικά δικαιώματα ελέγχου

Δεν υφίστανται μετοχές της Εταιρείας που παρέχουν στους κατόχους τους ειδικά δικαιώματα ελέγχου.

V. Περιορισμοί στο δικαίωμα ψήφου

Δεν προβλέπονται στο Καταστατικό της Εταιρείας περιορισμοί του δικαιώματος ψήφου που απορρέουν από τις μετοχές της.

VI. Συμφωνίες μετόχων της Εταιρείας

Δεν είναι γνωστή στην Εταιρεία η ύπαρξη συμφωνιών μεταξύ των μετόχων της, οι οποίες συνεπάγονται περιορισμούς στη μεταβίβαση των μετοχών της ή στην άσκηση των δικαιωμάτων ψήφου που απορρέουν από τις μετοχές της.

VII. Κανόνες διορισμού και αντικατάστασης μελών Δ.Σ. και τροποποίησης καταστατικού

Οι κανόνες που προβλέπει το καταστατικό της Εταιρείας για το διορισμό και την αντικατάσταση των μελών του Διοικητικού Συμβουλίου της και την τροποποίηση των

διατάξεών του καταστατικού της του δεν διαφοροποιούνται από τα προβλεπόμενα στον Κ.Ν. 2190/1920.

VIII. Αρμοδιότητα του Δ.Σ. για την έκδοση νέων ή για την αγορά ιδίων μετοχών

Σύμφωνα με τις διατάξεις του άρθρου 13 παρ. 1 στοιχ. β) και γ) του Κ.Ν. 2190/1920 και σε συνδυασμό με τις διατάξεις του άρθρου 5 του καταστατικού της, το Διοικητικό Συμβούλιο της Εταιρείας έχει το δικαίωμα, κατόπιν σχετικής απόφασης της Γενικής Συνέλευσης που υπόκειται στις διατυπώσεις δημοσιότητας του άρθρου 7β του Κ.Ν. 2190/1920, να αυξάνει το μετοχικό κεφάλαιο της Εταιρείας με την έκδοση νέων μετοχών, με απόφασή του που λαμβάνεται με πλειοψηφία τουλάχιστον των δύο τρίτων (2/3) του συνόλου των μελών του. Το ποσόν των αυξήσεων δεν μπορεί να υπερβεί το ποσό του μετοχικού κεφαλαίου που έχει καταβληθεί κατά την ημερομηνία λήψης της σχετικής απόφασης από την Γενική Συνέλευση. Η πιο πάνω εξουσία του Διοικητικού Συμβουλίου μπορεί να ανανεώνεται από την Γενική Συνέλευση για χρονικό διάστημα που δεν υπερβαίνει τα πέντε χρόνια για κάθε ανανέωση.

IX. Σημαντικές συμφωνίες που τίθενται σε ισχύ, τροποποιούνται ή λήγουν σε περίπτωση αλλαγής ελέγχου κατόπιν δημόσιας πρότασης.

Δεν υφίστανται συμφωνίες, οι οποίες τίθενται σε ισχύ, τροποποιούνται ή λήγουν σε περίπτωση αλλαγής στον έλεγχο της Εταιρείας κατόπιν δημόσιας πρότασης.

X. Συμφωνίες με μέλη του Διοικητικού Συμβουλίου ή το προσωπικό της Εταιρείας

Δεν υπάρχουν συμφωνίες της Εταιρείας με μέλη του Διοικητικού Συμβουλίου της ή με το προσωπικό της, οι οποίες να προβλέπουν την καταβολή αποζημίωσης ειδικά σε περίπτωση παραίτησης ή απόλυσης χωρίς βάσιμο λόγο ή τερματισμού της θητείας ή της απασχόλησής τους εξαιτίας δημόσιας πρότασης. Οι συσσωρευμένες προβλέψεις για αποζημιώσεις λόγω εξόδου από την υπηρεσία, ανήλθαν την 31.12.2006 στο ποσό των € 414.020,39.

Με απόφαση της Έκτακτης Γενικής Συνέλευσης των Μετόχων της 14^{ης} Φεβρουαρίου 2007 και μετά την αλλαγή της μετοχικής σύνθεσης της INTERTEK A.E., ορίστηκε νέο Διοικητικό Συμβούλιο αποτελούμενο από τους :

- | | |
|------------------------|----------------------------------------|
| 1. Δημήτριο Κοντομηνά | Πρόεδρος Δ.Σ., μη εκτελεστικό μέλος |
| 2. Νικόλαο Νιργιαννάκη | Διευθύνων Σύμβουλος, εκτελεστικό μέλος |
| 3. Γεώργιο Σουβατζή | Αντιπρόεδρος, μη εκτελεστικό μέλος |
| 4. Ηρακλή Φιδετζή | Μη εκτελεστικό μέλος |
| 5. Ελένη Ξηνταράκου | Μη εκτελεστικό μέλος |
| 6. Μιχαήλ Βλαβιανό | Ανεξάρτητο μη εκτελεστικό μέλος |
| 7. Ιωάννη Ρούσσο | Ανεξάρτητο μη εκτελεστικό μέλος |

Ο Διευθύνων Σύμβουλος

N. Νιργιαννάκης

Ξ. ΙΣΟΛΟΓΙΣΜΟΣ

ΣΤΟΙΧΕΙΑ ΙΣΟΛΟΓΙΣΜΟΥ (Ποσά εκφρασμένα σε €)

<u>ΕΝΕΡΓΗΤΙΚΟ</u>		31/12/2006	31/12/2005
Μη-κυκλοφορούν Ενεργητικό			
Υλικά πάγια στοιχεία Ενεργητικού	(8.1)	4.091.607,27	3.571.594,70
Αυλα στοιχεία	(8.1)	103.859,50	103.973,92
Άλλες επενδύσεις		443.209,00	443.209,00
Λοιπές απαιτήσεις		61.271,56	67.059,49
Αναβαλλόμενες φορολογικές απαιτήσεις		406.506,93	481.694,72
Σύνολο μη-κυκλοφορούντος Ενεργητικού		5.106.454,26	4.667.531,83
Κυκλοφορούν Ενεργητικό			
Αποθέματα		6.457.669,08	3.293.741,67
Εμπορικοί Χρεώστες	(8.2)	15.093.957,46	14.652.844,65
Προπληρωμές		2.931.798,76	1.541.083,36
Μετρητά και αντίστοιχα μετρητών		6.389.771,34	13.176.676,74
Λοιπά στοιχεία ενεργητικού	(8.3)	350.259,38	685.972,42
Σύνολο κυκλοφορούντος Ενεργητικού		31.223.456,02	33.350.318,84
ΣΥΝΟΛΟ ΕΝΕΡΓΗΤΙΚΟΥ		36.329.910,28	38.017.850,67
ΠΑΘΗΤΙΚΟ			
ΙΔΙΑ ΚΕΦΑΛΑΙΑ			
Μετοχικό Κεφάλαιο		8.200.236,00	8.200.236,00
Διαφορά από έκδοση μετοχών υπέρ άρθιο		3.746.148,20	3.746.148,20
Αποτελέσματα περιόδου προς διάθεση		-	-
Αποθεματικά Κεφάλαια		14.475.374,14	14.133.346,80
Σύνολο Ιδίων Κεφαλαίων		26.421.758,34	26.079.731,00
Μακροπρόθεσμες υποχρεώσεις			
Ωφελήματα προσωπικού		414.020,39	342.715,58
Λοιπές προβλέψεις		1.956.247,57	3.024.848,96
Αναβαλλόμενες φορολογικές υποχρεώσεις		219.501,92	157.784,94
Σύνολο μακροπρόθεσμων υποχρεώσεων		2.589.769,88	3.525.349,48
Βραχυπρόθεσμες υποχρεώσεις			
Τραπεζικές υποχρεώσεις		0,00	0,00
Εμπορικοί και άλλοι πιστωτές		5.108.709,86	6.348.617,19
Τρέχουσα φορολογία		617.886,94	460.012,69
Λοιπές βραχυπρόθεσμες υποχρεώσεις	(8.4)	1.591.785,26	1.604.140,31
Σύνολο βραχυπρόθεσμων υποχρεώσεων		7.318.382,06	8.412.770,19
ΣΥΝΟΛΟ ΠΑΘΗΤΙΚΟΥ		36.329.910,28	38.017.850,67



4. ΚΑΤΑΣΤΑΣΗ ΛΟΓΑΡΙΑΣΜΟΥ ΑΠΟΤΕΛΕΣΜΑΤΩΝ

ΣΤΟΙΧΕΙΑ ΚΑΤΑΣΤΑΣΗΣ ΑΠΟΤΕΛΕΣΜΑΤΩΝ ΠΕΡΙΟΔΟΥ (ΠΟΣΑ ΕΚΦΡΑΣΜΕΝΑ ΣΕ €)

(8.5)

	1.01 - 31.12.2006	1.01 - 31.12.2005
Κύκλος εργασιών	41.689.409,83	38.217.623,57
Κόστος πωληθέντων	32.206.351,72	28.948.475,37
Μικτά κέρδη	9.483.058,11	9.269.148,20
Κέρδη προ φόρων, χρηματοδοτικών και επενδυτικών αποτελεσμάτων	2.981.980,08	3.820.673,07
Κέρδη προ φόρων, χρηματοδοτικών, επενδυτικών αποτελεσμάτων και αποσβέσεων	3.207.546,29	4.062.786,05
Κέρδη προ φόρων	3.015.337,40	3.650.754,10
Μείον φόροι	1.437.658,06	930.973,38
Κέρδη μετά από φόρους	1.577.679,34	2.719.780,72
Κέρδη μετά από φόρους ανά μετοχή - βασικά (σε €)	0,14	0,24
Προτεινόμενο μέρισμα ανά μετοχή	0,11	0,12

Οι Οικονομικές Καταστάσεις που παρατίθενται στις σελίδες από 6 έως 8, συντάχθηκαν σύμφωνα με τα Διεθνή Πρότυπα Χρηματοοικονομικής Πληροφόρησης, όπως αυτά έχουν υιοθετηθεί από την Ευρωπαϊκή Ένωση, εγκρίθηκαν από το Διοικητικό Συμβούλιο στις 1/03/2007 και υπογράφονται από τους :

Ο ΑΝΤΙΠΡΟΕΔΡΟΣ

Ο ΔΙΕΥΘΥΝΩΝ ΣΥΜΒΟΥΛΟΣ

Ο ΟΙΚΟΝΟΜΙΚΟΣ
ΔΙΕΥΘΥΝΤΗΣ

Η ΠΡΟΪΣΤΑΜΕΝΗ
ΛΟΓΙΣΤΗΡΙΟΥ

ΓΕΩΡΓΙΟΣ Χ. ΣΟΥΒΑΤΖΗΣ
Α.Δ.Τ. Ν 300206

ΝΙΚΟΛΑΟΣ Κ. ΝΙΡΓΙΑΝΝΑΚΗΣ
Α.Δ.Τ. Π 569678

ΓΕΩΡΓΙΟΣ Κ. ΒΑΣΙΛΑΚΟΣ
Α.Δ.Τ. ΑΒ 060370

ΘΕΟΔΩΡΑ Κ. ΤΣΟΤΑΚΗ
Α.Δ.Τ. Χ 149722
ΑΡ. ΑΔΕΙΑΣ Α' ΤΑΞΗΣ 0019072

Οι επισυναπτόμενες σημειώσεις που αναφέρονται στις σελίδες 9 έως 20, αποτελούν αναπόσπαστο μέρος των Οικονομικών καταστάσεων.

5. ΚΑΤΑΣΤΑΣΗ ΤΑΜΕΙΑΚΩΝ ΡΟΩΝ

ΣΤΟΙΧΕΙΑ ΚΑΤΑΣΤΑΣΗΣ ΤΑΜΕΙΑΚΩΝ ΡΟΩΝ (Ποσά εκφρασμένα σε €)

	1/1 - 31/12/2006	1/1 - 31/12/2005
<u>Λειτουργικές δραστηριότητες</u>		
Κέρδη προ φόρων	3.015.337,40	3.650.754,10
Πλέον / μείον προσαρμογές για:		
Αποσβέσεις	225.566,21	242.112,98
Προβλέψεις	- 997.296,58	- 998.519,81
Συναλλαγματικές διαφορές	1.321,73	905,33
Αποτελέσματα (έσοδα, έξοδα, κέρδη και ζημιές) επενδυτικής δραστηριότητας		
Χρεωστικοί τόκοι και συναφή έξοδα	191.973,89	169.918,97
Πιστωτικοί τόκοι	- 225.331,21	- 258.870,24
Πλέον/ μείον προσαρμογές για μεταβολές λογαριασμών κεφαλαίου κίνησης ή που σχετίζονται με τις λειτουργικές δραστηριότητες:		
Μείωση / (αύξηση) αποθεμάτων	- 3.163.927,41	2.458.202,64
Μείωση / (αύξηση) απαιτήσεων	- 1.490.327,24	- 1.061.492,18
(Μείωση) / αύξηση υποχρεώσεων (πλην τραπεζών)	- 1.140.612,47	643.290,51
Μείον:		
Χρεωστικοί τόκοι και συναφή έξοδα καταβεβλημένα	- 191.973,89	- 169.918,97
Καταβληθείς φόρος εισοδήματος	- 1.142.879,04	- 2.985.745,37
Σύνολο εισροών / (εκροών) από λειτουργικές δραστηριότητες (α)	- 4.918.148,61	1.690.637,96
<u>Επενδυτικές δραστηριότητες</u>		
Αγορά ενσώματων και άυλων παγίων περιουσιακών στοιχείων	- 751.836,81	- 148.038,39
Εισπράξεις από πωλήσεις ενσώματων και άυλων παγίων	5.802,51	977,34
Τόκοι εισπραχθέντες	225.331,21	258.870,24
Σύνολο εισροών / (εκροών) από επενδυτικές δραστηριότητες (β)	- 520.703,09	111.809,19
<u>Χρηματοδοτικές δραστηριότητες</u>		
Μερίσματα πληρωθέντα	- 1.348.053,70	- 1.904.941,80
Σύνολο εισροών / (εκροών) από χρηματοδοτικές δραστηριότητες (γ)	- 1.348.053,70	- 1.904.941,80
Καθαρή αύξηση / (μείωση) στα ταμειακά διαθέσιμα και ισοδύναμα περιόδου (α) + (β) + (γ)	- 6.786.905,40	- 102.494,65
Ταμειακά διαθέσιμα και ισοδύναμα έναρξης περιόδου	13.176.676,74	13.279.171,39
Ταμειακά διαθέσιμα και ισοδύναμα λήξης περιόδου	6.389.771,34	13.176.676,74



6. ΚΑΤΑΣΤΑΣΗ ΜΕΤΑΒΟΛΩΝ ΚΑΘΑΡΗΣ ΘΕΣΗΣ

ΣΤΟΙΧΕΙΑ ΚΑΤΑΣΤΑΣΗΣ ΜΕΤΑΒΟΛΩΝ ΚΑΘΑΡΗΣ ΘΕΣΗΣ ΠΕΡΙΟΔΟΥ (Ποσά εκφρασμένα σε €)

	31/12/2006	31/12/2005
Καθαρή θέση έναρξης περιόδου (01.01.2006 και 01.01.2005 αντίστοιχα)	26.079.731,00	24.707.934,28
Μερίσματα προς διανομή	-1.235.652,00	-1.347.984,00
Κέρδη της περιόδου, μετά από φόρους	1.577.679,34	2.719.780,72
Καθαρή θέση λήξης περιόδου (31.12.2006 και 31.12.2005 αντίστοιχα)	26.421.758,34	26.079.731,00

7. ΣΗΜΕΙΩΣΕΙΣ ΕΠΙ ΤΩΝ ΟΙΚΟΝΟΜΙΚΩΝ ΚΑΤΑΣΤΑΣΕΩΝ

7.1 Γενικές πληροφορίες για την Εταιρεία

Η Εταιρεία INTERTEK Α.Ε. ΔΙΕΘΝΕΙΣ ΤΕΧΝΟΛΟΓΙΕΣ (εφεξής η "Εταιρεία") δραστηριοποιείται στη διανομή των προϊόντων Αυτοματισμού Γραφείου, Τηλεπικοινωνιών και Επαγγελματικών Συστημάτων Ήχου και Εικόνας της Panasonic, (ενδεικτικά αναφέρουμε τα τηλεφωνικά κέντρα, ασύρματα και κινητά τηλέφωνα, fax, φωτοαντιγραφικά μηχανήματα, κ.λ.π) καθώς και τα καταναλωτικά (consumer) προϊόντα όπως τηλεοράσεις (PLASMA και LCD), DVD recorders και players, Home cinema, ψηφιακές φωτογραφικές μηχανές, βιντεοκάμερες, κ.λ.π.

Οι μετοχές της Εταιρείας είναι εισηγμένες στην κύρια αγορά του Χρηματιστηρίου Αθηνών.

Το σημερινό Διοικητικό Συμβούλιο είναι επταμελές και εξελέγη με απόφαση της Έκτακτης Γενικής Συνέλευσης των μετόχων στις 14-2-2007. Η θητεία του είναι πενταετής και λήγει στις 14-2-2012. Το Διοικητικό Συμβούλιο συγκροτήθηκε σε σώμα στις 14-2-2007 και η σύνθεσή του έχει ως εξής:

1. Δημήτριος Κοντομηνάς του Παναγιώτη- Πρόεδρος ΔΣ- Μη εκτελεστικό Μέλος
2. Νικόλαος Νιργιαννάκης του Κωνσταντίνου- Διευθύνων Σύμβουλος- Εκτελεστικό Μέλος
3. Γεώργιος Σουβατζής του Χαραλάμπους- Αντιπρόεδρος ΔΣ- Μη εκτελεστικό Μέλος
4. Ηρακλής Φιδετζής του Τηλεμάχου- Μέλος Δ.Σ.- Μη εκτελεστικό Μέλος
5. Ελένη Ξηνταράκου του Κυριακούλη- Μέλος Δ.Σ.- Μη εκτελεστικό Μέλος
6. Μιχαήλ Βθαβιανός του Γεωργίου- Μέλος Δ.Σ.- Ανεξάρτητο Μη εκτελεστικό Μέλος
7. Ιωάννης Ρούσσος του Πέτρου- Μέλος Δ.Σ.- Ανεξάρτητο Μη εκτελεστικό Μέλος

Οι οικονομικές καταστάσεις της Εταιρείας για τη χρήση που έληξε στις 31 Δεκεμβρίου 2006 εγκρίθηκαν για έκδοση με απόφαση του υπ' αριθμό 271 πρακτικού της Συνεδριάσεως του Διοικητικού Συμβουλίου στις 1/03/2007.

7.2 Κυριότερες λογιστικές αρχές που χρησιμοποιεί η Εταιρεία

Οι κύριες λογιστικές αρχές που υιοθετήθηκαν κατά την προετοιμασία των οικονομικών καταστάσεων αναλύονται παρακάτω :

7.2.1 Βάση προετοιμασίας των οικονομικών καταστάσεων

Οι οικονομικές καταστάσεις έχουν ετοιμαστεί σύμφωνα με την αρχή του ιστορικού κόστους, εκτός από την αποτίμηση συγκεκριμένων στοιχείων του ενεργητικού και παθητικού σε τρέχουσες αξίες, και βάσει της αρχής της συνέχισης της λειτουργίας της Εταιρείας.

Η εταιρεία συντάξε οικονομικές καταστάσεις σύμφωνα με τα ΔΠΧΠ για πρώτη φορά για τη χρήση που έληξε την 31 Δεκεμβρίου 2005 (ημερομηνία μετάβασης αποτελεί η 1η Ιανουαρίου 2004). Δεν υπάρχουν πρότυπα που να έχουν εφαρμοσθεί πριν την ημερομηνία έναρξης της εφαρμογής τους.

Οι λογιστικές αρχές που χρησιμοποιήθηκαν για την προετοιμασία και την παρουσίαση των ετήσιων οικονομικών καταστάσεων είναι σύμφωνες με αυτές που χρησιμοποιήθηκαν για την σύνταξη των ετήσιων οικονομικών καταστάσεων της χρήσης που έληξε την 31η Δεκεμβρίου 2005.

Η προετοιμασία των οικονομικών καταστάσεων σύμφωνα με τις γενικά αποδεκτές λογιστικές αρχές απαιτεί τη χρήση εκτιμήσεων και υποθέσεων που επηρεάζουν τα υπόλοιπα των λογαριασμών ενεργητικού και παθητικού, και τη γνωστοποίηση των ενδεχόμενων στοιχείων ενεργητικού και παθητικού κατά την ημερομηνία σύνταξής τους, καθώς και τα παρουσιαζόμενα έσοδα και έξοδα κατά τις υπό εξέταση χρήσεις. Αν και οι συγκεκριμένες εκτιμήσεις είναι βασισμένες στις βέλτιστες γνώσεις της Διοίκησης, τα πραγματικά αποτελέσματα ενδέχεται τελικά να διαφέρουν από τις εκτιμήσεις αυτές.

7.2.2 Μετατροπή ξένων νομισμάτων

(1) Νόμισμα μέτρησης και αναφοράς

Το νόμισμα μέτρησης και αναφοράς της Εταιρείας από την 1η Ιανουαρίου 2002 είναι το Ευρώ, κατά συνέπεια οι οικονομικές καταστάσεις παρουσιάζονται σε Ευρώ (€), το νόμισμα αποτίμησης της εταιρείας.

(2) Συναλλαγές και υπόλοιπα

Οι συναλλαγές σε ξένο νόμισμα μετατρέπονται σε Ευρώ βάσει των ισοτιμιών που ισχύουν κατά τις ημερομηνίες των συναλλαγών. Οι απαιτήσεις και υποχρεώσεις σε ξένο νόμισμα κατά την ημερομηνία σύνταξης των οικονομικών καταστάσεων προσαρμόζονται ώστε να αντανακλούν τις συναλλαγματικές ισοτιμίες της ημερομηνίας σύνταξης. Τα κέρδη και οι ζημίες που προκύπτουν από τέτοιες συναλλαγές (και από τη μετατροπή στοιχείων του ενεργητικού και παθητικού εκφρασμένα σε ξένο νόμισμα) αναγνωρίζονται στην κατάσταση αποτελεσμάτων.

7.2.3 Ενσώματες ακινητοποιήσεις

Τα πάγια στοιχεία του ενεργητικού απεικονίζονται στις οικονομικές καταστάσεις στις αξίες κτήσεως τους ή στις αξίες κόστους όπως αυτό προσδιορίστηκε βάση εύλογων αξιών κατά την ημερομηνία μετάβασης, μείον, κατ'αρχήν τις συσσωρευμένες αποσβέσεις και δεύτερον, τυχόν απαξιώσεις των παγίων. Το κόστος κτήσεως περιλαμβάνει όλες τις άμεσα επιρριπτέες δαπάνες για την απόκτηση των στοιχείων.

Ειδικότερα η αξία του οικοπέδου και του κτιρίου των γραφείων της εταιρείας προσδιορίστηκε βάσει εκτίμησης του οίκου LAMBERT SMITH HAMPTON (HELLAS).



Μεταγενέστερες δαπάνες καταχωρούνται σε επαύξηση της λογιστικής αξίας των ενσωμάτων παγίων ή ως ξεχωριστό πάγιο μόνον κατά την έκταση που οι δαπάνες αυτές αυξάνουν τα μελλοντικά οικονομικά οφέλη που αναμένεται να εισρεύσουν από την χρήση του παγίου στοιχείου και το κόστος τους μπορεί να επιμετρηθεί αξιόπιστα. Το κόστος επισκευών και συντηρήσεων καταχωρείται στα αποτελέσματα όταν πραγματοποιούνται.

Οι αποσβέσεις των άλλων στοιχείων των ενσωμάτων παγίων (πλην οικοπέδων τα οποία δεν αποσβένονται) υπολογίζονται με την σταθερή μέθοδο μέσα στην ωφέλιμη ζωή τους που έχει ως εξής :

Κτίρια	40 έτη
Μηχανολογικός Εξοπλισμός	5 έτη
Αυτοκίνητα	5-10 έτη
Λοιπός εξοπλισμός	2-10 έτη

Οι υπολειμματικές αξίες και οι ωφέλιμες ζωές των ενσωμάτων παγίων υπόκεινται σε επανεξέταση σε κάθε ημερομηνία ισολογισμού. Όταν οι λογιστικές αξίες των ενσωμάτων ακινητοποιήσεων υπερβαίνουν την ανακτήσιμη αξία τους, η διαφορά (απομείωση) καταχωρείται άμεσα ως έξοδο στα αποτελέσματα.

Κατά την απόσυρση ή πώληση κάποιου περιουσιακού στοιχείου, το σχετικό κόστος και οι σωρευμένες αποσβέσεις διαγράφονται από τους αντίστοιχους λογαριασμούς τη χρονική περίοδο της απόσυρσης ή της πώλησης και τα σχετικά κέρδη ή ζημιές αναγνωρίζονται στα αποτελέσματα χρήσης. Όταν τα αποσυρόμενα ή πωλούμενα ενσώματα πάγια έχουν αποτιμηθεί στις εύλογες αξίες τους, το τυχόν αποθεματικό αναπροσαρμογής που υπάρχει στα ίδια κεφάλαια κατά την απόσυρση ή πώληση, μεταφέρεται στα κέρδη εις νέον.

7.2.4 Ασώματες ακινητοποιήσεις

Λογισμικό (και προγράμματα)

Τα λογισμικά προγράμματα αφορούν το κόστος αγοράς λογισμικού καθώς και κάθε δαπάνη που έχει πραγματοποιηθεί προκειμένου αυτό να τεθεί σε καθεστώς λειτουργίας. Οι δαπάνες που ενισχύουν ή επεκτείνουν την απόδοση των προγραμμάτων λογισμικού πέρα από τις αρχικές προδιαγραφές τους, αναγνωρίζονται ως κεφαλαιουχική δαπάνη και προστίθενται στο αρχικό κόστος του λογισμικού. Το κόστος αγοράς που αναγνωρίζεται ως ασώματη ακινητοποίηση αποσβένεται χρησιμοποιώντας τη σταθερή μέθοδο κατά τη διάρκεια της ωφέλιμης ζωής του (5-8) έτη.

7.2.5 Απομείωση αξίας περιουσιακών στοιχείων ενεργητικού

Οι ενσώματες ακινητοποιήσεις και άλλα μη κυκλοφορούντα στοιχεία ενεργητικού εξετάζονται για πιθανή ζημιά απομειώσεως, όποτε γεγονότα ή αλλαγές στις περιστάσεις δείχνουν ότι η λογιστική αξία τους μπορεί να μην είναι ανακτήσιμη. Οποτεδήποτε η λογιστική αξία κάποιου περιουσιακού στοιχείου υπερβαίνει το ανακτήσιμο ποσό του, η αντίστοιχη ζημιά απομείωσης του, καταχωρείται στα αποτελέσματα χρήσης. Η ανακτήσιμη αξία ενός περιουσιακού στοιχείου είναι το μεγαλύτερο ποσό μεταξύ της εκτιμώμενης καθαρής τιμής πώλησης και της αξίας χρήσεως (value in use). Καθαρή αξία πώλησης θεωρείται η εφικτή πρόσδοδος από την πώληση ενός περιουσιακού στοιχείου στα πλαίσια μίας αμφοτεροβαρούς συναλλαγής στην οποία τα μέρη έχουν πλήρη γνώση και προσχωρούν οικειοθελώς, μετά από την αφαίρεση κάθε πρόσθετου άμεσου κόστους διάθεσης του περιουσιακού στοιχείου, ενώ, αξία εν χρήσει είναι η παρούσα αξία των εκτιμώμενων μελλοντικών ταμειακών ροών που αναμένεται να πραγματοποιηθούν από τη συνεχή χρήση ενός περιουσιακού στοιχείου και από την διάθεσή του στο τέλος της εκτιμώμενης ωφέλιμης ζωής του. Αν μια επιχείρηση δεν έχει τη δυνατότητα να εκτιμήσει το ανακτήσιμο ποσό ενός περιουσιακού στοιχείου για το οποίο υπάρχει ένδειξη απομείωσης της αξίας του, τότε προσδιορίζει το ανακτήσιμο ποσό της μονάδας που δημιουργεί ταμιακές ροές στην οποία ανήκει το περιουσιακό στοιχείο.

Αντιλογισμός ζημιάς απομείωσης της αξίας περιουσιακών στοιχείων που λογίσθηκε σε προηγούμενα έτη, γίνεται μόνο

όταν υπάρχουν ικανές ενδείξεις ότι η απομείωση αυτή δεν υπάρχει πλέον ή έχει μειωθεί. Στις περιπτώσεις αυτές ο ανωτέρω αντιλογισμός αναγνωρίζεται ως έσοδο.

Η Διοίκηση εκτιμά ότι δεν υπάρχει θέμα απαξίωσης του παγίου εξοπλισμού της Εταιρείας και ως εκ τούτου δεν έχει πραγματοποιήσει υπολογισμό των ανακτήσιμων ποσών των περιουσιακών της στοιχείων.

7.2.6 Άλλες επενδύσεις

Οι τίτλοι που καταχωρούνται στον ανωτέρω λογαριασμό συνιστούν συμμετοχή σε επιχείρηση που δεν είναι εισηγμένη σε ενεργό αγορά και εντάσσονται στην κατηγορία του ΔΠΧΠ 39 “Τίτλοι διαθέσιμοι προς πώληση”. Οι τίτλοι αυτών των μετοχών κατά την αρχική επιμέτρηση την 31/12/2003 καταχωρήθηκαν στο κόστος κτήσης τους που είναι η εύλογη αξία της αντιπαροχής που δόθηκε για την απόκτησή τους μείον την πρόβλεψη υποτίμησης μέχρι την 31/12/2003. Η αξία αυτών των μετοχών παρέμεινε αμετάβλητη μέχρι την 31/12/2006.

Οι ανωτέρω τίτλοι μεταγενέστερα θα αποτιμούνται στο κόστος κτήσεώς τους καθόσον δεν είναι δυνατόν να προσδιοριστεί η εύλογη αξία τους με αξιοπιστία.

Σε κάθε ημερομηνία ισολογισμού, η εταιρεία εκτιμά αν υπάρχουν αντικειμενικές ενδείξεις που να οδηγούν στο συμπέρασμα ότι τα χρηματοοικονομικά στοιχεία του ενεργητικού έχουν υποστεί απομείωση. Για μετοχές εταιρειών που έχουν ταξινομηθεί ως χρηματοοικονομικά στοιχεία διαθέσιμα προς πώληση, τέτοια ένδειξη συνιστά η σημαντική ή παρατεταμένη μείωση της εύλογης αξίας σε σχέση με το κόστος κτήσης. Αν στοιχειοθετείται απομείωση η διαφορά αποτίμησης μεταφέρεται στα αποτελέσματα.

7.2.7 Αποθέματα

Τα αποθέματα αποτιμώνται στην χαμηλότερη αξία μεταξύ κόστους κτήσεως και καθαρής ρευστοποιήσιμης αξίας. Το κόστος προσδιορίζεται με την μέθοδο του μέσου σταθμικού κόστους. Η καθαρή ρευστοποιήσιμη αξία εκτιμάται με βάση τις τρέχουσες τιμές πώλησης των αποθεμάτων στα πλαίσια της συνήθους δραστηριότητας.

7.2.8 Απαιτήσεις από πελάτες και λοιπούς χρεώστες

Οι πελάτες και οι λοιποί χρεώστες παρουσιάζονται αφού αφαιρεθούν οι προβλέψεις για επισφαλείς απαιτήσεις που τυχόν θα προκύψουν από τη συνήθη διεξαγωγή των εργασιών. Πρόβλεψη για επισφαλείς απαιτήσεις γίνεται μόνο για χρεώστες που τα χρέη τους θεωρούνται αμφίβολης είσπραξης ή έχουν κινηθεί νομικές διαδικασίες.

Όλες οι απαιτήσεις είναι βραχυπρόθεσμες και δεν απαιτείται προεξόφληση κατά την ημερομηνία της λογιστικής κατάστασης.

7.2.9 Ταμειακά διαθέσιμα και ισοδύναμα

Τα ταμειακά διαθέσιμα και ισοδύναμα περιλαμβάνουν τα μετρητά, τις καταθέσεις όψεως και τις βραχυπρόθεσμες μηνιαίες επενδύσεις.

7.2.10 Φόρος εισοδήματος (τρέχων και αναβαλλόμενος)

Ο τρέχων και αναβαλλόμενος φόρος εισοδήματος υπολογίζονται βάσει των σχετικών κονδυλίων των οικονομικών κατα-



στάσεων, σύμφωνα με τους φορολογικούς νόμους που ισχύουν. Ο τρέχων φόρος εισοδήματος αφορά, φόρο επί των φορολογητέων κερδών της εταιρείας όπως αναμορφώθηκαν σύμφωνα με τις απαιτήσεις του φορολογικού νόμου, και υπολογίστηκε με βάση τον ισχύοντα φορολογικό συντελεστή.

Η αναβαλλόμενη φορολογία υπολογίζεται χρησιμοποιώντας τη μέθοδο υποχρέωσης (liability method) σε όλες τις προσωρινές φορολογικές διαφορές κατά την ημερομηνία του ισολογισμού μεταξύ της φορολογικής βάσης και της λογιστικής αξίας των περιουσιακών στοιχείων και υποχρεώσεων.

Οι αναμενόμενες φορολογικές επιπτώσεις από τις προσωρινές φορολογικές διαφορές προσδιορίζονται και εμφανίζονται είτε ως μελλοντικές (αναβαλλόμενες) φορολογικές υποχρεώσεις, είτε ως αναβαλλόμενες φορολογικές απαιτήσεις.

Καταχωρούνται αναβαλλόμενες φορολογικές απαιτήσεις για όλες τις εκπεστές προσωρινές διαφορές και τις μεταφερόμενες φορολογικές ζημιές κατά την έκταση που πιθανολογείται ότι θα υπάρξει διαθέσιμο φορολογητέο κέρδος έναντι του οποίου η εκπεστέα προσωρινή διαφορά μπορεί να αξιοποιηθεί.

Η λογιστική αξία των αναβαλλόμενων φορολογικών απαιτήσεων αναθεωρείται σε κάθε ημερομηνία ισολογισμού και μειώνεται στο βαθμό που δεν πιθανολογείται ότι θα υπάρξουν αρκετά φορολογητέα κέρδη έναντι των οποίων να χρησιμοποιηθεί μέρος ή το σύνολο των αναβαλλόμενων φορολογικών απαιτήσεων.

Η εταιρεία δεν έχει ελεγχθεί από τις φορολογικές αρχές για τις χρήσεις 2005 και 2006.

Οι τρέχουσες φορολογικές απαιτήσεις και υποχρεώσεις για την τρέχουσα και τις προηγούμενες χρήσεις αποτιμώνται στο ποσό που αναμένεται να πληρωθεί στις φορολογικές αρχές (ή να ανακτηθεί από αυτές), με τη χρήση φορολογικών συντελεστών (και φορολογικών νόμων) που έχουν θεσπιστεί, ή ουσιαστικά θεσπιστεί, μέχρι την ημερομηνία του Ισολογισμού.

ΑΝΑΛΥΣΗ ΦΟΡΟΥ ΕΙΣΟΔΗΜΑΤΟΣ & ΑΝΑΒΑΛΛΟΜΕΝΟΥ ΦΟΡΟΥ

	1/1-31/12/2006	1/1-31/12/2005
Η φορολογία εισοδήματος αναλύεται:		
Φόρος Εισοδήματος Περιόδου	428	680
Αναβαλλόμενος Φόρος	137	251
Διαφορές Φορολογικού Ελέγχου	872	
	<u>1.437</u>	<u>931</u>
Η φορολογική δαπάνη αναλύεται:		
Κέρδη προ φόρων	3.015	3.650
Φόρος υπολογιζόμενος με τον φορολογικό συντελεστή της Εταιρείας (2005: 32%, 2006: 29%)	874	1.168
Δαπάνες μη εκπιπόμενες	-1.539	-1.526
Μη φορολογήσιμο εισόδημα	2.102	1.289
Έξοδο Φόρου Εισοδήματος	<u>1.437</u>	<u>931</u>
Οι αναβαλλόμενοι φόροι αναλύονται:		
Αναβαλλόμενες φορολογικές απαιτήσεις	406	482
Αναβαλλόμενες φορολογικές υποχρεώσεις	-219	-158
	<u>187</u>	<u>324</u>

	1/1-31/12/2006	1/1-31/12/2005
Υπόλοιπο έναρξης	324	575
Φόρος αποτελεσμάτων	-137	-251
Υπόλοιπο τέλους	187	324

7.2.11 Παροχές σε εργαζόμενους

Σύμφωνα με τις διατάξεις του Ν2112/20 η Εταιρεία καταβάλλει αποζημιώσεις στους αποχωρούντες ή απολυόμενους υπαλλήλους της, το δε ύψος των σχετικών αποζημιώσεων εξαρτάται από τα έτη προϋπηρεσίας, το ύψος των αποδοχών και τον τρόπο απομάκρυνσης (απόλυση ή συνταξιοδότηση). Στην περίπτωση αποχώρησης λόγω συνταξιοδότησης το ύψος της αποζημίωσης που θα πρέπει να καταβληθεί είναι ίσο με το 40% του σχετικού ποσού που θα καταβλήονταν σε περίπτωση απόλυσης.

Τα προγράμματα για παροχές στους εργαζόμενους όσον αφορά την αποζημίωση κατά την έξοδο από την υπηρεσία εμπίπτουν στα προγράμματα καθορισμένων παροχών, σύμφωνα με ΔΛΠ 19 - «Παροχές Εργαζομένων». Η υποχρέωση που καταχωρείται στον ισολογισμό για τα προγράμματα καθορισμένων παροχών είναι η παρούσα αξία της δέσμευσης για την καθορισμένη παροχή λαμβάνοντας υπόψη τις μεταβολές που προκύπτουν από τα ακαταχώρητα αναλογιστικά κέρδη και ζημίες και το κόστος της προϋπηρεσίας. Η δέσμευση της καθορισμένης παροχής υπολογίζεται ετησίως από ανεξάρτητο αναλογιστή με την χρήση της μεθόδου της προβλεπόμενης πιστωτικής μονάδος (projected unit credit method). Για την προεξόφληση χρησιμοποιείται το επιτόκιο των μακροπρόθεσμων ομολόγων του Ελληνικού Δημοσίου.

Τα αναλογιστικά κέρδη και οι ζημίες που προκύπτουν από τις προσαρμογές με βάση τα ιστορικά δεδομένα και είναι πάνω ή κάτω από το περιθώριο του 10% της σωρευμένης υποχρέωσης, καταχωρούνται στα αποτελέσματα μέσα στον αναμενόμενο μέσο ασφαλιστικό χρόνο των συμμετεχόντων στο πρόγραμμα. Το κόστος προϋπηρεσίας καταχωρείται άμεσα σε αποτελέσματα με εξαίρεση την περίπτωση που οι μεταβολές του προγράμματος εξαρτώνται από τον εναπομένοντα χρόνο υπηρεσίας των εργαζομένων. Στην περίπτωση αυτή το κόστος προϋπηρεσίας καταχωρείται σε αποτελέσματα με την σταθερή μέθοδο μέσα στην περίοδο ωρίμανσης.

Οι βραχυπρόθεσμες παροχές προς το προσωπικό σε χρήμα καταχωρούνται ως έξοδο όταν καθίστανται δεδουλευμένες.

7.2.12 Προβλέψεις για κινδύνους και έξοδα

Προβλέψεις καταχωρούνται όταν η Εταιρεία έχει παρούσα, νομική ή τεκμαιρόμενη υποχρέωση ως αποτέλεσμα παρελθόντων γεγονότων, είναι πιθανόν ότι θα απαιτηθεί εκροή πόρων ώστε να τακτοποιηθεί η υποχρέωση, και μπορεί να γίνει μια αξιόπιστη εκτίμηση του ποσού.

Οι προβλέψεις επισκοπούνται κατά την ημερομηνία σύνταξης του ισολογισμού και προσαρμόζονται προκειμένου να αντανακλούν την παρούσα αξία της δαπάνης που αναμένεται να απαιτηθεί για τη διευθέτηση της υποχρέωσης.

Η πρόβλεψη εγγυήσεων για δωρεάν ανταλλακτικά των αποθεμάτων εμπορευμάτων που πωλούνται υπολογίζεται ως ποσοστό 0,84% επί των πωλήσεων. Έτσι για την περίοδο 01/01 - 31/12/2006 διενεργήθηκε σχετική πρόβλεψη ποσού ευρώ 347.610 και αντίστοιχα έσοδο από πρόβλεψη της προηγούμενης περιόδου 01/01-31/12/2005 ποσού ευρώ 125.466,17.

Γίνεται έλεγχος του ανωτέρω συντελεστή με βάση τα απολογιστικά στοιχεία της αξίας των δωρεάν χορηγούμενων ανταλλακτικών.



Η πρόβλεψη για πνευματικά δικαιώματα γίνεται σύμφωνα με τις διατάξεις του Ν3049/2002. Στην περίοδο 01/01 - 31/12/2006 διενεργήθηκε σχετική πρόβλεψη ποσού ευρώ 195.871,00 ενώ παράλληλα ποσό ύψους ευρώ 1.174.073,00 διαγράφηκε λόγω οριστικοποίησης της μη υπαγωγής των προϊόντων που αφορούν στις διατάξεις του νόμου αυτού. Επίσης για την ως άνω περίοδο περιλαμβάνεται πρόβλεψη αποζημίωσης προσωπικού ποσού ευρώ 71.304,81.

7.2.13 Πιστοδοτικοί κίνδυνοι

Η εταιρεία εκτίθεται σε πιστοδοτικούς κινδύνους στην είσπραξη υπολοίπων πελατών. Στα πλαίσια ελέγχου του πιστοδοτικού κινδύνου εφαρμόζει με συνέπεια σαφή πιστοδοτική πολιτική που παρακολουθείται και αξιολογείται σε συνεχή βάση, ώστε η χορηγούμενη πίστωση να μην υπερβαίνει το ανά πελάτη ορισθέν πιστωτικό όριο. Επίσης μέρος των απαιτήσεων ασφαλίζονται βάσει ειδικού ασφαλιστηρίου συμβολαίου πιστώσεων.

7.2.14 Αναγνώριση εσόδων

Τα έσοδα περιλαμβάνουν την εύλογη αξία των πωλήσεων αγαθών και παροχής υπηρεσιών, καθαρά από τους ανακτώμενους φόρους, εκπτώσεις και επιστροφές. Η αναγνώριση των εσόδων γίνεται ως εξής :

(α) Πωλήσεις αγαθών

Οι πωλήσεις αγαθών αναγνωρίζονται όταν η Εταιρεία παραδίδει τα αγαθά στους πελάτες, τα αγαθά γίνονται αποδεκτά από αυτούς και η είσπραξη της απαίτησης είναι εύλογα εξασφαλισμένη.

(β) Παροχή υπηρεσιών

Τα έσοδα από παροχή υπηρεσιών λογίζονται με βάση το στάδιο ολοκλήρωσης της υπηρεσίας σε σχέση με το εκτιμώμενο συνολικό κόστος της.

7.2.15 Δεσμεύσεις και ενδεχόμενες υποχρεώσεις

Έχει δοθεί εγγυητική επιστολή για εξασφάλιση υποχρεώσεων προς την προμηθεύτρια PANASONIC MARKETING EUROPE GMBH, ποσού ευρώ 7.500.000.

7.2.16 Συναλλαγές με συνδεδεμένα μέρη

Οι συναλλαγές με συνδεδεμένα μέρη για την τρέχουσα περίοδο 1/1-30/12/2006, αναλύονται ως εξής:

ΠΩΛΗΣΕΙΣ ΑΓΑΘΩΝ & ΥΠΗΡΕΣΙΩΝ

Σε συνδεδεμένες εταιρείες	114.315,59
Σε λοιπά συνδεδεμένα μέρη	60.617,23

ΑΓΟΡΕΣ ΑΓΑΘΩΝ & ΥΠΗΡΕΣΙΩΝ

Από συνδεδεμένες εταιρείες	130.736,81
Από λοιπά συνδεδεμένα μέρη	0,00

ΑΠΑΙΤΗΣΕΙΣ

Από συνδεδεμένες εταιρείες	62.993,21
Από λοιπά συνδεδεμένα μέρη	3.035,95

ΥΠΟΧΡΕΩΣΕΙΣ

Προς συνδεδεμένες εταιρείες	5.115,83
Από λοιπά συνδεδεμένα μέρη	0

ΠΑΡΟΧΕΣ ΠΡΟΣ ΤΗ ΔΙΟΙΚΗΣΗ ΚΑΙ**ΣΤΕΛΕΧΗ ΤΗΣ ΕΤΑΙΡΕΙΑΣ ΣΥΜΦΩΝΑ ΜΕ ΤΟ ΔΛΠ24**

Συναλλαγές και αμοιβές διευθυντικών στελεχών και μελών της διοίκησης	1.439.960,15
Απαιτήσεις από διευθυντικά στελέχη και μέλη διοίκησης	0,00
Υποχρεώσεις προς διευθυντικά στελέχη και μέλη διοίκησης	0,00

7.2.17 Μερίσματα

Με βάση την Ελληνική νομοθεσία, οι εταιρείες υποχρεούνται κάθε χρήση να διανέμουν στους μετόχους τους, τουλάχιστον το 35% των κερδών, μετά από φόρους καθώς και μετά την κράτηση για τακτικό αποθεματικό ή το 6% του καταβληθέντος μετοχικού κεφαλαίου, όποιο από τα παραπάνω κονδύλια είναι μεγαλύτερο. Για τη χρήση 2006 προτάθηκε διανομή μερίσματος ποσού €1.235.652,00.

8. ΕΠΕΞΗΓΗΣΕΙΣ ΓΙΑ ΤΑ ΣΤΟΙΧΕΙΑ ΤΩΝ ΟΙΚΟΝΟΜΙΚΩΝ ΚΑΤΑΣΤΑΣΕΩΝ

8.1 ΠΙΝΑΚΑΣ ΜΕΤΑΒΟΛΩΝ ΠΑΓΩΝ ΣΤΟΙΧΕΙΩΝ

	ΑΞΙΑ ΚΤΗΣΕΩΣ 31.12.2005	ΑΓΟΡΕΣ ΠΕΡΙΟΔΟΥ 1/1-31/12/2006	ΠΩΛΗΣΕΙΣ- ΜΕΙΩΣΕΙΣ ΠΕΡΙΟΔΟΥ 1/1-31/12/2006	ΣΥΝΟΛΙΚΕΣ ΑΠΟΣΒΕΣΕΙΣ	ΑΝΑΠΟΙΣΒΕΣΤΗ ΑΞΙΑ 31/12/2006
ΓΗΠΕΔΑ-ΟΙΚΟΠΕΔΑ	947.000,00				947.000,00
ΚΤΙΡΙΑ / ΤΕΧΝΙΚΑ ΕΡΓΑ	2.210.423,46	410.902,01	0,00	163.227,10	2.458.098,37
ΜΗΧΑΝΗΜΑΤΑ / ΤΕΧΝΙΚΕΣ ΕΓΚΑΤΑΣΤΑΣΕΙΣ	76.092,62	83.789,55	0,00	37.003,15	122.879,02
ΜΕΤΑΦΟΡΙΚΑ ΜΕΣΑ	181.723,46	61.914,22	11.549,49	66.053,96	166.034,23
ΕΠΙΠΛΑ & ΛΟΙΠΟΣ ΕΞΟΠΛΙΣΜΟΣ	533.851,71	174.938,94	0,00	311.195,00	397.595,65
ΣΥΝΟΛΑ	3.949.091,25	731.544,72	11.549,49	577.479,21	4.091.607,27
ΑΣΩΜΑΤΕΣ ΑΚΙΝΗΤΟΠΟΙΗΣΕΙΣ	139.244,31	20.292,00	0,00	55.676,81	103.859,50

8.2 Εμπορικοί χρεώστες

	<u>31/12/2006</u>	<u>31/12/2005</u>
Πελάτες	9.244.359,30	8.134.392,06
Επισφαλείς-επίδοκοι πελάτες	607.015,92	883.905,25
Προβλέψεις επισφαλών πελατών	-607.015,92	-883.905,25
Γραμμάτια εισπρακτέα	75.000,00	-
Επιταγές εισπρακτέες μεταχρονολογημένες	5.774.598,16	6.518.452,59
	15.093.957,46	14.652.844,65

8.3 Λοιπά στοιχεία ενεργητικού

	<u>31/12/2006</u>	<u>31/12/2005</u>
Χρεώστες διάφοροι	338.816,62	666.311,12
Έσοδα χρήσεως εισπρακτέα	11.442,76	19.661,30
	350.259,38	685.972,42

8.4 Λοιπές βραχυπρόθεσμες υποχρεώσεις

	31/12/2006	31/12/2005
Ασφαλιστικοί Οργανισμοί	210.151,94	161.615,61
Μερίσματα πληρωτέα	1.282.027,61	1.394.429,31
Πιστωτές διάφοροι	0,00	26.622,60
Μεταβατικοί λογαριασμοί παθητικού (έξοδα χρήσεως δεδουλευμένα)	36.617,69	21.472,79
Προκαταβολές πελατών	57.872,19	0,00
Υποχρεώσεις προς συνδεδεμένες επιχειρήσεις	5.115,83	0,00
ΣΥΝΟΛΟ	1.591.785,26	1.604.140,31

8.5 Στοιχεία Κατάστασης Αποτελεσμάτων Χρήσεως (Ποσά εκφρασμένα σε €)

	31/12/2006	31/12/2005
Κύκλος εργασιών (πωλήσεις)	41.689.409,83	38.217.623,57
Μείον: κόστος πωλήσεων	32.206.351,72	28.948.475,37
Μικτά αποτελέσματα (κέρδη) εκμεταλλεύσεως	9.483.058,11	9.269.148,20
Πλέον: Άλλα έσοδα εκμεταλλεύσεως	1.563.960,32	1.022.540,13
Σύνολο	11.047.018,43	10.291.688,33
Μείον: Έξοδα διοικητικής λειτουργίας	3.895.776,22	3.189.382,03
Έξοδα λειτουργίας διαθέσεως	5.404.918,66	9.300.694,88
Μερικά αποτελέσματα (κέρδη) εκμεταλλεύσεως	1.746.323,55	4.848.139,61
Μείον: Χρεωστικοί τόκοι	191.973,89	169.918,97
- πιστωτικοί τόκοι	225.331,21	[33.357,32]
258.870,24	[88.951,27]	
Θλιικά αποτελέσματα (κέρδη) εκμεταλλεύσεως	1.779.680,87	2.343.117,96
ΜΕΙΟΝ: Έκτακτα και Ανόργανα Έσοδα και προβλέψεις προηγ.μ. χρήσεων	1.611.272,38	1.723.786,85
Πλέον: Έκτακτα και Ανόργανα Έξοδα και προβλέψεις για έκτακτους κινδύνους	375.615,85	1.235.656,53
416.150,71	1.307.636,14	
Οργανικά και έκτακτα αποτελέσματα (κέρδη)	3.015.337,40	3.650.754,10
Μείον: Σύνολο αποσβέσεων παγίων στοιχείων	225.566,21	242.112,98
Μείον: Οι ενσ/νες στο λειτ. κόστος	[225.566,21]	0,00
[242.112,98]	0,00	
ΑΠΟΤΕΛΕΣΜΑΤΑ (ΚΕΡΔΗ) ΠΕΡΙΟΔΟΥ προ φόρων	3.015.337,40	3.650.754,10
ΕΞΟΔΟ ΦΟΡΟΥ ΕΙΣΟΔΗΜΑΤΟΣ	1.437.658,06	930.973,38
ΚΑΘΑΡΑ ΑΠΟΤΕΛΕΣΜΑΤΑ (ΚΕΡΔΗ) ΧΡΗΣΕΩΣ ΜΕΤΑ ΦΟΡΩΝ	1.577.679,34	2.719.780,72



8.6 Ανάλυση των δαπανών όπως εμφανίζονται στη Κατάσταση Αποτελεσμάτων

	31.12.2006	31.12.2005
Αμοιβές και έξοδα προσωπικού	4.688.187,05	4.179.874,02
Αμοιβές και έξοδα τρίτων	156.926,20	194.778,69
Παραχές τρίτων	1.010.299,92	756.601,84
Φόροι - τέλη	46.462,03	45.703,37
Διάφορα έξοδα	2.772.108,37	2.005.759,24
Αποσβέσεις	225.566,21	242.112,98
Προβλέψεις εκμετάλλευσης	401.145,10	612.691,50
ΣΥΝΟΛΟ	9.300.694,88	8.037.521,64

Panasonic

INTERTECH S.A.

INTERTEK A.E. – ΔΙΕΘΝΕΙΣ ΤΕΧΝΟΛΟΓΙΕΣ

ΣΥΝΟΠΤΙΚΑ ΟΙΚΟΝΟΜΙΚΑ ΣΤΟΙΧΕΙΑ ΤΟΥ Α' ΤΡΙΜΗΝΟΥ ΠΟΥ ΕΛΗΞΕ ΤΗΝ 31^η ΜΑΡΤΙΟΥ 2006

(δημοσιευμένα βάσει του ν.2190, άρθρο 135, από επιχειρήσεις που συντάσσουν ετήσιες και ενδιάμεσες οικονομικές καταστάσεις κατά ΔΛΠ)

Τα παρακάτω στοιχεία και πληροφορίες απορρέουν σε μια γενική επιμέλεια για την οικονομική κατάσταση και τα αποτελέσματα της «INTERTEK ΑΕ». Συνιστάται επενδυτές και αναγνώστες των προβλεπόμενων οικονομικών καταστάσεων να ανατρέξουν στην ετήσια οικονομική κατάσταση και τα αποτελέσματα της «INTERTEK ΑΕ». Συνιστάται επίσης οι οικονομικές καταστάσεις που προβλέπονται να ελεγχθούν από ανεξάρτητους επαγγελματίες ελεγκτές.

ΣΤΟΙΧΙΑ ΤΗΣ ΕΠΙΧΕΙΡΗΣΗΣ

Πρώτος Όμιλος:
 Έδρα: Ημερομηνία Σημειώσεις:
 Κλάση Διοικητική:
 Αριθμός Μητρώου Ανωνύμου Εταιρείας:
 Επωνυμία στο Α.Α.Τ.
 Αριθμός Φορολογικού Μητρώου:
 Σύντομη Περιγραφή Επιχειρήσεων:
 Ημερομηνία ΜΕΣ της Τελευταίας Αλλαγής:
 Διεύθυνση:
 Τηλέφωνο:
 Ημερομηνία Καταχώρισης:
 Ημερομηνία Εγκρίσεως των Οικονομικών Καταστάσεων:
 Ημερομηνία Εγκρίσεως των Οικονομικών Καταστάσεων:
 Ορισμός ελέγχου/Ανεξαρτησία:
 Τύπος ελέγχου/Διεύθυνση/Διοίκηση:
 Διεύθυνση/Διοίκηση στην Ετήσια Κατάσταση ή σε Οικονομικές Καταστάσεις:
 www.intertech.gr

ΣΤΟΙΧΙΑ ΚΑΤΑΣΤΑΣΗΣ ΠΑΡΕΛΘΟΝΤΩΝ ΠΕΡΙΟΔΩΝ (Για το επεξεργασμένο σε €)

	1/1 - 31/3/2006	1/1 - 31/3/2005
Απορροές/Εξοδα		
Απορροές 24 & Πόσων, Ελλάδα		
25 Αρκετά 1988		
Αποβλήσιμη επίδοση (επιχειρηματική κατάσταση)		
17099,09/9.955,79		
Παροχές Ανταλλάξεως, Διεθνών Ανταλλάξεων Επιστροφών & Περαιτέρω		
09423127 / 6074 844 ΠΕΡΑΙΑ		
Μ. Νικητοπούλου, Γ. Νικητοπούλου, Β. Καλαμάς, Χ. Μουδρινός		
Μ. Κρητοπούλου, Ι. Προστόπουλος, Α. Φωτιάδης		
31 Δεκεμβρίου 2006		
12 μήνες		
Ευθύτητα: Α. Φωτιάδης		
17 Μαΐου 2006		
Μαρίνος Μουδρινός		
Αντικείμενο επιβολής (αυθεντική κατάσταση)		
www.intertech.gr		
ΣΥΝΟΛΙΚΑ ΠΑΡΕΛΘΟΝΤΩΝ ΠΕΡΙΟΔΩΝ (Για το επεξεργασμένο σε €)		
ΕΠΙΧΕΙΡΗΣΙΑΚΑ		
Παροχές/Εξοδα (Επιχειρήσεις)	31/3/2006	31/3/2005
Απορροές/Εξοδα (Επιχειρήσεις)	4.071.642,58	4.183.631,11
Απορροές/Εξοδα (Επιχειρήσεις)	441.894,72	481.894,72
Απορροές/Εξοδα (Επιχειρήσεις)	8.653.116,59	3.263.116,67
Απορροές/Εξοδα (Επιχειρήσεις)	18.192.121,09	14.812.344,85
Απορροές/Εξοδα (Επιχειρήσεις)	25.217.678,72	21.459.792,52
Απορροές/Εξοδα (Επιχειρήσεις)	52.632.856,52	28.817.858,81
ΠΑΡΕΛΘΟΝΤΩΝ ΠΕΡΙΟΔΩΝ		
Παροχές/Εξοδα (Επιχειρήσεις)	3.028.394,83	3.267.394,54
Απορροές/Εξοδα (Επιχειρήσεις)	148.951,47	192.794,94
Απορροές/Εξοδα (Επιχειρήσεις)	12.898.795,58	8.412.176,19
Απορροές/Εξοδα (Επιχειρήσεις)	25.217.678,72	21.858.119,67
Απορροές/Εξοδα (Επιχειρήσεις)	8.200.278,06	8.200.278,06
Απορροές/Εξοδα (Επιχειρήσεις)	18.454.118,58	17.879.486,26
Απορροές/Εξοδα (Επιχειρήσεις)	28.694.424,58	28.679.271,09
Απορροές/Εξοδα (Επιχειρήσεις)	42.632.856,52	28.817.858,81
ΣΥΝΟΛΙΚΑ ΠΑΡΕΛΘΟΝΤΩΝ ΠΕΡΙΟΔΩΝ (Για το επεξεργασμένο σε €)		
Απορροές/Εξοδα (Επιχειρήσεις)	31/3/2006	31/3/2005
Απορροές/Εξοδα (Επιχειρήσεις)	28.679.171,09	24.797.624,28
Απορροές/Εξοδα (Επιχειρήσεις)	514.793,56	500.115,39
Απορροές/Εξοδα (Επιχειρήσεις)	28.694.424,58	25.200.299,33

ΣΤΟΙΧΙΑ ΚΑΤΑΣΤΑΣΗΣ ΑΝΤΙΣΤΑΣΜΑΤΩΝ ΠΕΡΙΟΔΩΝ (Για το επεξεργασμένο σε €)

	1/1 - 31/3/2006	1/1 - 31/3/2005
Καθαρό περιουσιακό		
Καθαρό περιουσιακό	11.599.798,58	9.841.546,81
Καθαρό περιουσιακό	8.005.614,77	7.168.483,27
Καθαρό περιουσιακό	2.864.123,29	2.672.062,74
Καθαρό περιουσιακό	765.405,88	242.733,37
Καθαρό περιουσιακό	820.368,88	291.090,13
Καθαρό περιουσιακό	797.098,12	238.674,19
Καθαρό περιουσιακό	222.296,58	228.884,10
Καθαρό περιουσιακό	514.293,58	500.115,39
Καθαρό περιουσιακό	0,00	0,00

ΣΤΟΙΧΙΑ ΚΑΤΑΣΤΑΣΗΣ ΑΝΤΙΣΤΑΣΜΑΤΩΝ ΠΕΡΙΟΔΩΝ (Για το επεξεργασμένο σε €)

	1/1 - 31/3/2006	1/1 - 31/3/2005
Καθαρό περιουσιακό		
Καθαρό περιουσιακό	11.599.798,58	9.841.546,81
Καθαρό περιουσιακό	8.005.614,77	7.168.483,27
Καθαρό περιουσιακό	2.864.123,29	2.672.062,74
Καθαρό περιουσιακό	765.405,88	242.733,37
Καθαρό περιουσιακό	820.368,88	291.090,13
Καθαρό περιουσιακό	797.098,12	238.674,19
Καθαρό περιουσιακό	222.296,58	228.884,10
Καθαρό περιουσιακό	514.293,58	500.115,39
Καθαρό περιουσιακό	0,00	0,00

ΣΤΟΙΧΙΑ ΚΑΤΑΣΤΑΣΗΣ ΜΕΤΑΒΛΩΝ ΚΑΡΔΙΩΝ ΟΡΙΣΜΕΝΩΝ ΠΕΡΙΟΔΩΝ (Για το επεξεργασμένο σε €)

	31/3/2006	31/3/2005
Καθαρό περιουσιακό		
Καθαρό περιουσιακό	28.679.171,09	24.797.624,28
Καθαρό περιουσιακό	514.793,56	500.115,39
Καθαρό περιουσιακό	28.694.424,58	25.200.299,33

ΠΡΟΒΛΕΨΗ ΣΤΟΙΧΕΙΑ ΚΑΙ ΠΑΡΑΡΤΗΡΙΑ

1. Δεν υπάρχουν τρέχουσες υποχρεώσεις.
2. Δεν υπάρχουν τρέχουσες υποχρεώσεις.
3. Δεν υπάρχουν τρέχουσες υποχρεώσεις.
4. Δεν υπάρχουν τρέχουσες υποχρεώσεις.
5. Δεν υπάρχουν τρέχουσες υποχρεώσεις.
6. Δεν υπάρχουν τρέχουσες υποχρεώσεις.
7. Δεν υπάρχουν τρέχουσες υποχρεώσεις.
8. Δεν υπάρχουν τρέχουσες υποχρεώσεις.

Ο ΔΙΟΙΚΗΤΗΣ - ΔΕΥΤΕΡΩΝ ΥΠΟΒΑΘΜΩΝ
 ΜΙΧΑΗΛ Κ. ΚΥΡΙΑΚΟΠΟΥΛΟΣ
 Α.Α.Τ. Η. 5049178

Ο ΔΙΟΙΚΗΤΗΣ - ΔΕΥΤΕΡΩΝ ΥΠΟΒΑΘΜΩΝ
 ΜΙΧΑΗΛ Κ. ΚΥΡΙΑΚΟΠΟΥΛΟΣ
 Α.Α.Τ. Η. 5049178

Ο ΔΙΟΙΚΗΤΗΣ - ΔΕΥΤΕΡΩΝ ΥΠΟΒΑΘΜΩΝ
 ΜΙΧΑΗΛ Κ. ΚΥΡΙΑΚΟΠΟΥΛΟΣ
 Α.Α.Τ. Η. 5049178

INTERTECH A.E. – ΔΙΕΘΝΕΙΣ ΤΕΧΝΟΛΟΓΙΕΣ

ΣΥΝΟΠΤΙΚΑ ΟΙΚΟΝΟΜΙΚΑ ΣΤΟΙΧΕΙΑ του Α' ΕΞΑΜΗΝΟΥ που έληξε την 30^η Ιουνίου 2006

(Δημοσιευμένα βάσει του ν.2190, άρθρο 135, από επιχειρήσεις που συντάσσουν ετήσιες και ενδιάμεσες οικονομικές καταστάσεις κατά ΔΛΠ)

Τα παρακάτω στοιχεία και πληροφορίες στοχεύουν σε μια γενική ενημέρωση για την οικονομική κατάσταση και τα αποτελέσματα της «INTERTECH ΑΕ». Συνιστούμε επομένως στον αναγνώστη πριν προβεί σε οποιαδήποτε επενδυτική απόφαση ή άλλη συναλλαγή με την εταιρεία να ανατρέξει στην διεύθυνση διαδικτύου της (www.intertech.gr) όπου αναγράφονται οι οικονομικές καταστάσεις που προβάλλονται τα Διεθνή Λογιστικά Πρότυπα καθώς και η δήλωση ελέγχου του Ορκωτού Ελεγκτή Λογιστή (όπου αυτή απαιτείται).

ΣΤΟΙΧΙΑ ΤΗΣ ΕΠΙΧΕΙΡΗΣΗΣ		ΣΤΟΙΧΙΑ ΚΑΤΑΣΤΑΣΗΣ ΤΑΜΕΙΑΚΩΝ ΡΟΩΝ (Γιατί εκφράζονται σε €)	
Όνομα Όμιλου:	INTERTECH Α.Ε. - ΔΙΕΘΝΕΣ ΤΕΧΝΟΛΟΓΙΕΣ	31- 30/6/2006	31- 30/6/2005
Όνομα Εταιρείας:	Αρσένιος 24 & Ρόδιασος, Ελευσίνα		
Ημερομηνία Στοιχείων:	25 Απριλίου 1998		
Κύριο δραστηριότητα:	Καθαρό εμπόριο ηλεκτρονικών συσκευών	Αξιοπώλητοι Δραστηριότητες	1.652.444,93
Αριθμός Μητρώου Ανωνύμων Εταιρείας:	17099/95 @ 8929	Πάγια / μόνον προσαυξηθεί με	1.822.808,26
Επωνυμία Αρχής:	Υπουργείο Ανάπτυξης, Διεύθυνση Ανωνύμων Εταιρειών & Τίτλων	Αποβλήτων	123.889,02
Αριθμός Φορολογικών Μητρώων:	09420127 / ΔΟΥ 0462 ΠΕΡΑΙΑ	Προβλεπών	219.239,87
Συνέλεξη Διοικητικού Συμβουλίου:	Ν. Παπαδόπουλος, Γ. Σαββίδης, Ν. Σπυριδίου, Μ. Χαλκιάδης, Ν. Βλάχος, Γ. Αγκυλίδης, Ι. Ραϊνίτης, Στ. Δαλακίδης 2006	Χρηματικά μέσα & αναπόφ. εφόδια	112.788,28
Ημερομηνία λήξης της Τριμηνιαίας Περίοδου:	12 μήνες	Παθητικά μέσα	-148.223,28
Διάρθρωση Κρίσεων:		Πάγια / μόνον προσαυξηθεί με μεταβιβάσιμα	
Τύπος των Οικονομικών Καταστάσεων (ανά τις οποίες αναφέρονται τα στοιχεία):	Εξοδα/απορ. 4 εξοδα/απορ.	Αποβλήτων εκβλήτων κινήσει ή που περιλαμβάνει με τις λειτουργικές δραστηριότητες	
Ημερομηνία Έγκρισης των Οικονομικών Καταστάσεων (ανά τις οποίες αναφέρονται τα στοιχεία):	31 Ιουνίου 2006	Μιστών / αλλαγών αποβλήτων	6.829.642,71
Ελεγκτική εταιρεία:	ΡΕΦ ΕΠΙΧΕΙΡΗΣΙΑΚΗ Α.Ε.	Μιστών / αλλαγών αποβλήτων	816.524,13
Ορκωτός Ελεγκτής Λογιστή:	Λογιστής: Μανδύρας	(Μιστών / αλλαγών αποβλήτων γίνονται προσαυξηθεί με)	1.849.824,82
Τύπος Ελέγχου: Εξωτερικός Ελεγκτής:	Με σύμφωνη γνώμη – Μετα ελέγχου	Χρηματικά μέσα & αναπόφ. εφόδια μεταβιβάσιμα	-112.788,28
Διαθέσιμη βελτίωση ή/και άλλα καταρτισμένα ή Οικονομικά Καταστάσεις:	www.intertech.gr	Καταβλήσεις φόρων, αποβλήτων	-1.182.720,98
		Σύνολο εσόδων / (εξόδων) από λειτουργικές δραστηριότητες (α)	4.498.262,19
		Επενδυτικές Δραστηριότητες	
		Αγορά περιουσιακών ή άλλων τίτλων παραχρηστικής φύσεως	471.828,55
		Εισπραχθέντα από πωλήσεις περιουσιακών ή άλλων τίτλων	9.878,47
		Τόκοι εισπραχθέντες	148.223,28
		Σύνολο εσόδων / (εξόδων) από επενδυτικές δραστηριότητες (β)	-471.828,55
		Καθαρή αύξηση / (μείωση) στα ταμειακά διαθέσιμα και ανάλογα περιουσιακά (α) + (β)	-4.942.988,08
		Ταμειακά διαθέσιμα και ανάλογα περιουσιακά	12.178.678,74
		Ταμειακά διαθέσιμα και ανάλογα περιουσιακά	8.232.787,28

ΣΤΟΙΧΙΑ ΙΣΟΛΟΓΙΣΜΟΥ (Γιατί εκφράζονται σε €)		
ΕΠΕΝΔΥΣΕΙΣ	30/6/2006	31/12/2005
Πάγια στοιχεία	4.624.916,19	4.198.827,11
Ανελκόμενες Φορολογικές αποβλήτων	274.880,02	481.894,72
Αποβλήτων	8.829.262,28	3.263.741,67
Αποβλήτων από πωλήσεις	14.888.288,40	14.882.844,89
Ανάλογα περιουσιακά	11.879.829,85	15.482.722,52
ΣΥΝΟΛΟ ΕΠΕΝΔΥΣΕΩΝ	39.896.876,74	38.312.029,91
ΠΑΘΗΤΙΚΑ		
Προβλεπόμενες αποβλήτων	3.182.462,12	3.367.584,54
Μεταβιβάσιμες αποβλήτων		
Ανελκόμενες Φορολογικές αποβλήτων	196.871,62	167.294,94
Αναπόφ. εφόδια	10.213.280,52	8.412.728,19
Σύνολο παθητικών (α)	13.592.614,26	11.947.607,67
Μισθωτά κεφάλαια	8.298.238,00	8.298.238,00
Ανάλογα περιουσιακά	10.274.882,58	12.879.488,00
Σύνολο παθητικών (β)	18.573.120,58	21.177.726,00
ΣΥΝΟΛΟ ΠΑΘΗΤΙΚΩΝ (α) + (β)	32.165.734,84	33.125.333,67

ΠΡΟΣΕΤΑ ΣΤΟΙΧΙΑ ΚΑΙ ΠΑΡΑΡΤΗΡΙΑ

1. Επί των τίτλων της εταιρείας δεν υπάρχουν εμπόδια πώλησης
2. Αρμόδια εποπτευόμενη αρχή είναι η 30/06/2006 και 30/06/2005 (των 126 και 127 όπου αντίστοιχα)
3. Δεν υπάρχουν επίδομα ή υπό διαρκή διαπραγμάτευση της εταιρείας καθώς και αποβλήτων, έκτακτων ή διαρκών κινήσεων που αναφέρονται να έχουν σημαντική επίδραση στην οικονομική κατάσταση της εταιρείας.
4. Η διαθεσιμότητα κινήσεων από την τελευταία αύξηση των Μετοχικών Κεφαλαίων της εταιρείας είναι 1.537.800.000 (πεντακόσια τριάντα επτά εκατομμύρια) Ευρώ και Καθαρή από 29.2.2006
5. Η εταιρεία έχει ελεγχθεί φορολογικά μέχρι το τέλος 2004
6. Έχουν τηρηθεί οι διατάξεις Λογιστικής Αρχής που ισχύουν από την 31.12.2004. Η εταιρεία εφαρμόζει τα Διεθνή Πρότυπα Χρηματοοικονομικής Πρακτικής από την 1η Ιανουαρίου 2005.
7. Τα ποσά των εσόδων και εκβλήτων της εταιρείας από και προς τις αναφερόμενες περιόδους παραρτούν από την διεύθυνση της δραστηριότητας, σύμφωνα με τα ποσά των ΕΠΩ 58.429,13 και 66.857,82 αντίστοιχα. Τα στοιχεία των αποβλήτων και υποβλήτων με τη λήξη της τριμηνιαίας περιόδου αναφέρονται σε ΕΠΩ 73.893,40 και 42.215,28 αντίστοιχα.

ΣΤΟΙΧΙΑ ΚΑΤΑΣΤΑΣΗΣ ΑΠΟΤΕΛΕΣΜΑΤΩΝ ΠΕΡΙΟΔΟΥ (Γιατί εκφράζονται σε €)		
	30/6/2006	30/6/2005
Κόστος λειτουργιών	21.624.580,88	19.581.824,04
Κόστος ταμειακών	18.263.677,67	12.788.787,24
Μισθωτά κεφάλαια	6.226.483,31	4.791.838,30
Καθαρή προ φόρων, χρηματοοικονομικών & επενδυτικών αποβλήτων	1.821.861,14	1.824.881,71
Καθαρή προ φόρων, χρηματοοικονομικών αποβλήτων & επενδυτικών	1.726.000,18	1.221.685,17
Καθαρή προ φόρων	1.852.444,93	1.822.808,26
Μισθωτά κεφάλαια	1.457.120,28	489.013,80
Καθαρή μετά από φόρους	139.324,65	1.333.794,46
Καθαρή μετά από φόρους (α)	0,00	0,10

ΣΤΟΙΧΙΑ ΚΑΤΑΣΤΑΣΗΣ ΜΕΤΑΒΑΘΝΩΝ ΚΑΘΑΡΗΣ ΘΕΣΗΣ ΠΕΡΙΟΔΟΥ (Γιατί εκφράζονται σε €)		
	30/6/2006	30/6/2005
Καθαρή θέση (απόβλήτων, περιουσιακά (31.01.2006 και 31.01.2005 αντίστοιχα)	26.576.721,00	24.761.824,28
Καθαρή θέση (απόβλήτων, περιουσιακά)	196.208,58	1.182.884,55
Καθαρή θέση (απόβλήτων, περιουσιακά (30.6.2006 και 30.6.2005 αντίστοιχα)	26.772.929,58	25.944.708,83

ΕΛΛΗΝΙΚΟ ΣΥΝΤΑΚΤΙΚΟ 2006			
Ο ΠΡΟΕΔΡΟΣ - ΔΙΕΥΘΥΝΩΝ ΣΥΜΒΟΥΛΟΣ	Ο ΥΠΟΠΡΟΕΔΡΟΣ	Ο ΟΙΚΟΝΟΜΙΚΟΣ ΔΙΕΥΘΥΝΤΗΣ	Η ΠΡΟΚΤΗΤΗΜΕΝΗ ΜΟΡΦΟΤΥΠΗ
ΝΙΚΟΛΑΟΣ Κ. ΜΥΤΤΙΑΝΝΙΔΗΣ Α.Δ.Τ. Π. 026278	ΓΕΩΡΓΙΟΣ Κ. ΣΟΥΒΑΤΣΗΣ Α.Δ.Τ. Π. 302208	ΓΕΩΡΓΙΟΣ Κ. ΒΑΣΙΛΑΚΟΣ Α.Δ.Τ. ΑΦ. 80378	ΒΕΡΟΝΙΚΑ Κ. ΤΣΙΤΑΚΗ Α.Δ.Τ. Ε. 503322

 **INTERTECH S.A.**

ΑΦΡΟΔΙΤΗΣ 24, 167 77 ΕΛΛΗΝΙΚΟ, ΤΗΛ.: 210 9692 300, FAX: 210 9648 588